จดหมายข่าว

กองราชเลขานุการในพระองค์สมเด็จพระเทพรัตนราชสุดา ฯ สยามบรมราชกุมารี

ปีที่ ๙ ฉบับที่ ๑๑ เมษายน ๒๕๕๔

๓๐ ปีการพัฒนาเด็กและเยาวชน
อนาคต : พัฒนาสู่คุณภาพ

"... ปีนี้ ครบ ๓๐ ปีของการทำงานพัฒนาเด็กและเยาวชนในถิ่นทุรกันดาร ที่ผ่านมาจนถึงปัจจุบันถึงแม้ได้พยายามสร้างความเสมอภาคในการศึกษาและการพัฒนาให้แก่เด็กและเยาวชนในถิ่นทุรกันดารและพื้นที่ที่ขาดโอกาสเป็นแสนๆ คนแล้วก็ตาม แต่ก็ยังเป็นงานสำคัญที่ต้องทำต่อไป การทำงานก็ต้องรุกต่อไปข้างหน้าเพื่อค้นหาบุคคลที่ยังขาดโอกาส และส่งเสริมให้เด็กและเยาวชนได้พัฒนาตนเองเป็นคนที่มีคุณภาพและประสิทธิภาพมากยิ่งขึ้น อันจะนำมาซึ่งความมั่นคงในชีวิตของเขาเหล่านั้น รวมถึงของประเทศชาติด้วย ..."

พระราชดำรัส สมเด็จพระเทพรัตนราชสุดา ฯ สยามบรมราชกุมารี
"๓๐ ปี การพัฒนาเด็กและเยาวชนในถิ่นทุรกันดาร"
พุทธศักราช ๒๕๕๓

สารบัญ

- ถ้อยแถลงจากบรรณาธิการ ๒
- พระราชดำรัส สมเด็จพระเทพรัตนราชสุดา ฯ สยามบรมราชกุมารี ๓
  ทรงเปิดงาน "สัปดาห์หนังสือแห่งชาติ ครั้งที่ ๓๙" ๒๕ มีนาคม ๒๕๕๔
- พระราชกิจ สมเด็จพระเทพรัตนราชสุดา ฯ สยามบรมราชกุมารี ๔
  เมษายน – ธันวาคม ๒๕๕๓
- "พระกรุณาธิคุณต่อมิตรประเทศร่วมทวีป" ๒๔
- การพระราชทานเงินจาก "ทุนการกุศลสมเด็จพระเทพฯ" และ
  "กองทุนพัฒนาเด็กและเยาวชนในถิ่นทุรกันดาร" ๒๕๔๐ - ๒๕๕๓ .....๓๐
- "หนังสือทูลกระหม่อม" ๓๒
- "น้ำทุกหยดมีคุณค่า.. เหลือคณา" ๓๕
- รายนามผู้ทูลเกล้าฯ ถวายเงินสมทบทุน "ทุนการกุศลสมเด็จพระเทพฯ" ๓๖
  เมษายน – มิถุนายน ๒๕๕๓

วารสารจดหมายข่าว

กองราชเลขานุการในพระองค์สมเด็จพระเทพรัตนราชสุดา ฯ สยามบรมราชกุมารี
จัดทำโดยกองราชเลขานุการในพระองค์สมเด็จพระเทพรัตนราชสุดา ฯ สยามบรมราชกุมารี
มีวัตถุประสงค์เพื่อเผยแพร่พระราชกรณียกิจ โครงการตามพระราชดำริ หนังสือพระราชนิพนธ์
สมเด็จพระเทพรัตนราชสุดา ฯ สยามบรมราชกุมารี และข้อมูลความรู้ทั่วไป
มีกำหนดออกเผยแพร่เป็นประจำ ปีละ ๓ ฉบับ แจกจ่ายแก่ห้องสมุดประชาชน "เฉลิมราชกุมารี"
ห้องสมุดโรงเรียนตำรวจตระเวนชายแดน และโรงเรียนในพื้นที่โครงการตามพระราชดำริฯ
หน่วยราชการในสำนักราชเลขาธิการ สำนักพระราชวัง และหน่วยงาน บุคคลผู้สนใจทั่วไป

กองราชเลขานุการในพระองค์สมเด็จพระเทพรัตนราชสุดา ฯ สยามบรมราชกุมารี
อาคารชัยพัฒนา สวนจิตรลดา ดุสิต กรุงเทพฯ ๑๐๓๐๓
โทร. ๐๒.๒๘๐.๑๖๔๐-๑ โทรสาร ๐๒.๒๘๐.๑๖๓๙

ถ้อยแถลง

จากบรรณาธิการ

จดหมายข่าวกองราชเลขานุการในพระองค์สมเด็จพระเทพรัตนราชสุดา ฯ สยามบรมราชกุมารี (กสธ.) ฉบับที่ ๑๐ มาพบกับท่านผู้อ่านอีกครั้งในวสันตฤดูของพุทธศักราช ๒๕๕๔ ในวาระนี้ ทางกองบรรณาธิการขอเรียนแจ้งการเปลี่ยนแปลงชื่อวารสาร จากเดิม จดหมายข่าวกองงานในพระองค์สมเด็จพระเทพรัตนราชสุดา ฯ สยามบรมราชกุมารี เป็น **จดหมายข่าวกองราชเลขานุการในพระองค์สมเด็จพระเทพรัตนราชสุดา ฯ สยามบรมราชกุมารี** ตามการเปลี่ยนแปลงชื่อหน่วยงานของสำนักราชเลขาธิการ ตามกฎกระทรวงแบ่งส่วนราชการสำนักราชเลขาธิการ พ.ศ. ๒๕๕๓

สำหรับจดหมายข่าว กสธ. ฉบับนี้ นอกจากคอลัมน์ประจำ อันได้แก่ ประมวลพระราชกิจประจำวัน, พระราชดำรัส และ "หนังสือทูลกระหม่อม" กองบรรณาธิการขอนำเสนอบทความพิเศษอันเกี่ยวเนื่องด้วยพระราชกรณียกิจ ๒ เรื่อง ได้แก่ **"พระกรุณาธิคุณต่อมิตรประเทศร่วมทวีป"** และ **"การพระราชทานเงินจาก "ทุนการกุศลสมเด็จพระเทพฯ"** และ **"กองทุนพัฒนาเด็กและเยาวชนในถิ่นทุรกันดาร"** ๒๕๔๐ – ๒๕๕๓" จึงขอเรียนเชิญท่านอ่านเรื่องต่างๆ ในเล่มได้ตามอัธยาศัย

ถ้าท่านผู้อ่านสนใจต้องการจะเสนอคำแนะนำหรือแสดงความคิดเห็นใดๆ เชิญติดต่อได้ที่ กองราชเลขานุการในพระองค์สมเด็จพระเทพรัตนราชสุดา ฯ สยามบรมราชกุมารี อาคารชัยพัฒนา สวนจิตรลดา เขตดุสิต กรุงเทพฯ ๑๐๓๐๓ เว็บไซต์ : http://www.sirindhorn.net

กองบรรณาธิการ

พระราชดำรัส

สมเด็จพระเทพรัตนราชสุดา ฯ สยามบรมราชกุมารี

ในโอกาสเสด็จฯ ไปทรงเปิดงาน "สัปดาห์หนังสือแห่งชาติ ครั้งที่ ๓๙"

และงาน "สัปดาห์หนังสือนานาชาติ ครั้งที่ ๙"

ณ ห้องบอลรูม ศูนย์การประชุมแห่งชาติสิริกิติ์

วันศุกร์ที่ ๒๕ มีนาคม พุทธศักราช ๒๕๕๔

ข้าพเจ้ายินดีที่ได้มาเปิดงานสัปดาห์หนังสือแห่งชาติ ครั้งที่ ๓๙ และงานสัปดาห์หนังสือนานาชาติ ครั้งที่ ๙ ขอชื่นชมความตั้งใจอันดีของท่านทั้งหลายที่ร่วมกันจัดงานเพื่อส่งเสริมการอ่านต่อเนื่องมาทุกปี และมีประชาชนสนใจเข้าชมงานเป็นจำนวนมาก

ในปัจจุบัน แม้เทคโนโลยีสารสนเทศจะเจริญรุดหน้าและแพร่หลายในหมู่คนทั่วไป แต่หนังสือเล่มยังคงเป็นสื่อที่เข้าถึงง่าย สะดวก มีคุณค่า และคงทน หนังสือจึงยังเป็นที่ต้องการของนักอ่านมาตลอด ในชนบทที่ยังไม่มีความสามารถเข้าถึงเทคโนโลยีสารสนเทศ หนังสือเล่มเป็นสื่อที่มีประโยชน์อย่างยิ่งสำหรับผู้ที่ต้องการศึกษาหาความรู้ หากท่านทั้งหลายจะช่วยกระจายหนังสือดีออกสู่ชนบท ให้ประชาชน เด็ก และเยาวชนในถิ่นทุรกันดารมีโอกาสได้อ่านหนังสือที่สร้างเสริมสติปัญญา หรือให้ห้องสมุดโรงเรียนมีหนังสือที่ดีทั้งเนื้อหาและรูปเล่มครบทุกหมวดหมู่ ก็เชื่อว่าจะช่วยดึงดูดให้เด็กและเยาวชนสนใจอ่านหนังสือกันมากขึ้น สามารถพัฒนาให้เกิดสังคมการอ่านได้แม้ในท้องถิ่นที่ห่างไกลความเจริญ

ได้เวลาอันควร ข้าพเจ้าขอเปิดงานสัปดาห์หนังสือแห่งชาติ ครั้งที่ ๓๙ และงานสัปดาห์หนังสือนานาชาติ ครั้งที่ ๙ ขออำนวยพรให้งานบรรลุผลตามวัตถุประสงค์ทุกประการ และขอให้ทุก ๆ ท่านที่มาพร้อมกันในที่นี้ มีแต่ความสุขสวัสดีจงทั่วกัน.

พระราชกิจ
สมเด็จพระเทพรัตนราชสุดา ฯ สยามบรมราชกุมารี
เมษายน – ธันวาคม ๒๕๕๓

เมษายน ๒๕๕๓

วันพฤหัสบดีที่ ๑ เวลา ๐๘.๒๐ น. เสด็จลงแทนพระองค์ ณ ธนาคารออมสิน สาขาสวนจิตรลดา พระราชทานพระราชวโรกาสให้ คณะผู้บริหารและพนักงานธนาคารออมสิน เข้าเฝ้าฯ ถวายการรับฝากเงิน เนื่องในโอกาสวันคล้ายวันสถาปนาธนาคารออมสิน ครบ ๙๗ ปี และทูลเกล้าฯ ถวายของที่ระลึก พร้อมกันนี้ ได้ถวายพระพรชัยมงคล เนื่องในวันคล้ายวันพระราชสมภพ วันที่ ๒ เมษายน ๒๕๕๓

เวลา ๐๙.๐๐ น. เสด็จลง ณ อาคารชัยพัฒนา สวนจิตรลดา พระราชทานพระราชวโรกาสให้คณะบุคคลเข้าเฝ้าฯ ถวายพระพร เนื่องในโอกาสวันคล้ายวันพระราชสมภพ วันที่ ๒ เมษายน ๒๕๕๓

เวลา ๑๐.๐๐ น. เสด็จลง ณ ศาลาดุสิดาลัย สวนจิตรลดา พระราชทานพระราชวโรกาสให้คณะบุคคลเข้าเฝ้าฯ ถวายพระพร เนื่องในโอกาสวันคล้ายวันพระราชสมภพ วันที่ ๒ เมษายน ๒๕๕๓

เวลา ๑๕.๓๐ น. เสด็จลง ณ อาคารชัยพัฒนา พระราชทานพระราชวโรกาสให้คณะองคมนตรีและภริยา เข้าเฝ้าฯ ถวายพระพร เนื่องในโอกาสวันคล้ายวันพระราชสมภพ วันที่ ๒ เมษายน ๒๕๕๓

วันศุกร์ที่ ๒ เวลา ๐๙.๓๐ น. เสด็จฯ ไปทรงปล่อยพันธุ์ปลาน้ำจืดที่กรมประมง น้อมเกล้าฯ ถวาย รวม ๙ ชนิด ๕๙๐,๐๐๐ ตัว เพื่อบำเพ็ญพระราชกุศลเนื่องในวันคล้ายวันพระราชสมภพ วันที่ ๒ เมษายน ๒๕๕๓ พร้อมกันนี้ อธิบดีกรมประมง และข้าราชการกรมประมง เข้าเฝ้าฯ ถวายพระพรชัยมงคล และทูลเกล้าฯ ถวายผลิตภัณฑ์ประมง เนื่องในวันคล้ายวันพระราชสมภพ ณ ท่าวาสุกรี เขตดุสิต

ระหว่างวันเสาร์ที่ ๓ ถึงวันศุกร์ที่ ๙ เมษายน ๒๕๕๓ เสด็จฯ เยือนสาธารณรัฐประชาชนจีนอย่างเป็นทางการ ตามคำกราบบังคมทูลเชิญของรัฐบาลสาธารณรัฐประชาชนจีน

เสด็จฯ เยือนกรุงปักกิ่ง นครคุนหมิง เมืองลี่เจียง นครเฉิงตู และเมืองเหมียนหยาง ทอดพระเนตรอุทยานแห่งชาติผู่ต๋าชั่ว วัดกุยซาน หอดูดาวเกาเหมยกู่ และเมืองโบราณต้าเหยียน ทรงเยี่ยมโรงพยาบาลที่ ๓ มหาวิทยาลัยปักกิ่ง สำนักงานส่งเสริมการเรียนการสอนภาษาจีนนานาชาติ และสถานีวิทยุระหว่างประเทศของจีน นอกจากนี้ เสด็จ ฯ ไปทรงเป็นประธานในพิธีเปิดโรงเรียนพระราชทานประถมศึกษาเซียนเฟิงลู่ สิรินธร เมืองเหมียนหยาง และพระราชทานพระราชวโรกาสให้นายเจี่ยซิ่งหลิน ประธานสภาที่ปรึกษาการเมืองแห่งชาติจีน เฝ้าฯ ด้วย ในวันอาทิตย์ที่ ๕ เมษายน ๒๕๕๓ เสด็จฯ ไปทรงร่วมพิธีฉลองครบรอบ ๖๐ ปีภาคภาษาไทย ภาษาอินโดนีเซีย ภาษาพม่า ภาษาเวียดนาม สถานีวิทยุซีอาร์ไอ และพิธีเปิดเว็บไซต์ จีน-อาเซียน ซีอาร์ไอ ออนไลน์ ณ โรงแรม ไชน่า เวิลด์ กรุงปักกิ่ง สาธารณรัฐประชาชนจีน

วันศุกร์ที่ ๙ เวลา ๑๗.๔๕ น. เสด็จนิวัตประเทศไทย ถึงยังท่าอากาศยานสุวรรณภูมิ จังหวัดสมุทรปราการ

เวลา ๑๙.๐๐ น. เสด็จฯ ไปในการพระพิธีธรรม สวดพระอภิธรรมศพ คุณวิไล อมาตยกุล ณ ศาลากวีนิรมิต วัดเทพศิรินทราวาส เขตป้อมปราบศัตรูพ่าย

วันเสาร์ที่ ๑๐ เวลา ๑๙.๐๐ น. เสด็จฯ ไปในการพระพิธีธรรม สวดพระอภิธรรมศพ คุณวิไล อมาตยกุล ณ ศาลากวีนิรมิต วัดเทพศิรินทราวาส เขตป้อมปราบศัตรูพ่าย

ระหว่างวันจันทร์ที่ ๑๒ ถึงวันพุธที่ ๑๔ เมษายน ๒๕๕๓ เสด็จฯ เยือนสมาพันธรัฐสวิส

เสด็จฯ แทนพระองค์ไปทรงเป็นประธานในพิธีเปิดอาคารใหม่ของโรงเรียนเอ-กอล นูแวล เดอ ลา ซูวิส โร-มองด์ เมืองโลซาน สมาพันธรัฐสวิส ตามคำกราบบังคมทูลเชิญของประธานสมาคมนักเรียนเก่าโรงเรียนดังกล่าว อนึ่ง โรงเรียนเอ-กอล นูแวล เดอ ลา ซูวิส โร-มองด์ เป็นโรงเรียนที่พระบาทสมเด็จพระปรเมนทรมหาอานันทมหิดล พระอัฐมรามาธิบดินทร และพระบาทสมเด็จพระเจ้าอยู่หัว ทรงศึกษาเมื่อครั้งทรงพระเยาว์

วันพุธที่ ๑๔ เวลา ๐๕.๐๐ น. เสด็จนิวัตประเทศไทย ถึงยังท่าอากาศยานสุวรรณภูมิ จังหวัดสมุทรปราการ

เวลา ๑๐.๐๐ น. เสด็จฯ ไปในการทรงบำเพ็ญพระราชกุศล ๗ วัน พระราชทานศพ คุณวิไล อมาตยกุล ณ ศาลากวีนิรมิต วัดเทพศิรินทราวาส เขตป้อมปราบศัตรูพ่าย

เวลา ๑๕.๐๐ น. เสด็จออก ณ วังสระปทุม พระราชทานพระราชวโรกาสให้นายอ้วน พมมะจัก เอกอัครราชทูตสาธารณรัฐประชาธิปไตยประชาชนลาว ประจำประเทศไทย เข้าเฝ้าฯ ทูลเกล้าฯ ถวายกระเช้าดอกไม้ของนายทองลุน สีสุลิด รองนายกรัฐมนตรี และรัฐมนตรีว่าการกระทรวงการต่างประเทศ สาธารณรัฐประชาธิปไตยประชาชนลาว เพื่อถวายพระพร เนื่องในโอกาสวันขึ้นปีใหม่

เวลา ๑๘.๕๐ น. เสด็จฯ ไปในการพระพิธีธรรม สวดพระอภิธรรมศพ คุณวิไล อมาตยกุล ณ ศาลากวีนิรมิต วัดเทพศิรินทราวาส เขตป้อมปราบศัตรูพ่าย

วันพฤหัสบดีที่ ๑๕ เวลา ๐๙.๐๐ น. เสด็จฯ ไปในการพระราชทานน้ำสงกรานต์แก่พระอาจารย์อาวุโสที่เคยถวายพระอักษรภาษาบาลีและสันสกฤต ในงานสงกรานต์ชมรมบาลี-สันสกฤต ๒๕๕๓ โอกาสนี้ พระราชทานพระราชวโรกาสให้ อาจารย์และผู้บริหาร คณะอักษรศาสตร์ จุฬาลงกรณ์มหาวิทยาลัย ถวายน้ำสงกรานต์ และพระราชทานพระราชวโรกาสให้ประธานชมรมบาลี-สันสกฤต กราบบังคมทูลรายงานการดำเนินงานของชมรมฯ ด้วย ณ อาคารมหาจุฬาลงกรณ์ จุฬาลงกรณ์มหาวิทยาลัย เขตปทุมวัน

วันศุกร์ที่ ๑๖ เวลา ๐๙.๓๐ น. เสด็จ ฯ ไปทรงเปิดโรงงานผลิตสีน้ำทาอาคาร ณ โรงงานบริษัททีโอเอ เพ้นท์ ประเทศไทย จำกัด อำเภอบางเสาธง จังหวัดสมุทรปราการ

เวลา ๑๕.๐๐ น. เสด็จฯ ไปทรงเปิดนิทรรศการภาพถ่าย “รวมมิตรภาพ” ซึ่งสมาคมถ่ายภาพแห่งประเทศไทย ในพระบรมราชูปถัมภ์ จัดขึ้นในโอกาสครบรอบ ๕๐ปี ของสมาคมฯ ณ หอศิลปวัฒนธรรมแห่งกรุงเทพมหานคร เขตปทุมวัน ในการนี้

ทรงพระกรุณาโปรดเกล้าฯ พระราชทานภาพถ่ายฝีพระหัตถ์มาร่วมจัดแสดงด้วย

วันจันทร์ที่ ๑๙ เวลา ๑๕.๐๐ น. เสด็จลง ณ อาคารชัยพัฒนา สวนจิตรลดา พระราชทานพระราชวโรกาสให้ นายกว่าน มู่ เอกอัครราชทูตสาธารณรัฐประชาชนจีนประจำประเทศไทย เข้าเฝ้าฯ รับพระราชทานเงิน เพื่อช่วยเหลือผู้ประสบภัยแผ่นดินไหวในมณฑลซิงไห่ สาธารณรัฐประชาชนจีน

เวลา ๑๗.๑๕ น. เสด็จฯ ไปในการพระราชทานเพลิงศพ คุณหญิงสมจิตต์ อินทรีย์ ณ เมรุวัดธาตุทอง เขตวัฒนา

เวลา ๑๘.๐๐ น. เสด็จฯ ไปในการพระราชทานเพลิงศพ นายสละ ทศานนท์ ณ เมรุวัดพระศรีรัตนมหาธาตุวรมหาวิหาร เขตบางเขน

วันอังคารที่ ๒๐ เวลา ๑๑.๐๐ น. เสด็จลง ณ ศาลาดุสิดาลัย สวนจิตรลดา พระราชทานพระราชวโรกาสให้คณะครูใหญ่โรงเรียนตำรวจตระเวนชายแดน และคณะผู้ปฏิบัติงานโครงการตามพระราชดำริในโรงเรียนตำรวจตระเวนชายแดน เข้าเฝ้าฯ ในโอกาสที่กองบัญชาการตำรวจตระเวนชายแดนจัดการประชุมสัมมนาครูใหญ่โรงเรียนตำรวจตระเวนชายแดน ประจำปี ๒๕๕๓

เวลา ๑๗.๐๐ น. เสด็จฯ ไปในการพระราชทานเพลิงศพ ศาสตราจารย์นายสัตวแพทย์ อายุส พิชัยชาญณรงค์ ณ เมรุวัดธาตุทอง เขตวัฒนา

วันเสาร์ที่ ๒๔ เวลา ๑๙.๐๐ น. เสด็จฯ ไปในการพระพิธีธรรม สวดพระอภิธรรมศพ คุณวิไล อมาตยกุล ณ ศาลากวีนิรมิต วัดเทพศิรินทราวาส เขตป้อมปราบศัตรูพ่าย

วันอาทิตย์ที่ ๒๕ เวลา ๐๖.๐๐ น. เสด็จฯ ไปทรงเปิดงาน "ศิริราช เดิน-วิ่ง ผสานชุมชน ฉลอง ๑๒๐ ปี โรงเรียนแพทย์" และพระราชทานถ้วยรางวัลแก่ผู้ชนะการแข่งขัน ณ โรงพยาบาลศิริราช เขตบางกอกน้อย

เวลา ๑๗.๑๕ น. เสด็จฯ ไปในการพระราชทานเพลิงศพ ศาสตราจารย์กิตติคุณ ร้อยเอกกฤษฎา อรุณวงษ์ ณ อยุธยา ณ เมรุวัดมกุฏกษัตริยาราม เขตพระนคร

วันจันทร์ที่ ๒๖ เวลา ๐๖.๕๐ น. เสด็จฯ ไปในงานวันคล้ายวันสถาปนาสภากาชาดไทย ครบ ๑๑๗ ปี ณ สถานเสาวภา สภากาชาดไทย เขตปทุมวัน

เวลา ๐๙.๐๐ น. เสด็จลงแทนพระองค์ ณ ศาลาดุสิดาลัย สวนจิตรลดา พระราชทานพระราชวโรกาสให้ นายชัยยงค์ สัจจิพานนท์ เอกอัครราชทูตไทยประจำสมาพันธรัฐสวิส และคณะกรรมการดำเนินงานโครงการ "รวมสายใยไทยในต่างแดนคืนสู่เหย้า แด่พ่อหลวงของเรา" กับพระภิกษุ เข้าเฝ้าฯ ทูลเกล้าฯ ถวายและเฝ้าถวายเงินรายได้จากการดำเนินงานโครงการฯ ของวัดศรีนครินทราวรารามสมาพันธรัฐสวิส สมทบทุนมูลนิธิชัยพัฒนา กับสมทบทุนมูลนิธิส่งเสริมศิลปาชีพฯ และเพื่อโดยเสด็จพระราชกุศลตามพระราชอัธยาศัย

เวลา ๐๙.๓๐ น. เสด็จลง ณ ศาลาดุสิดาลัย พระราชทานพระราชวโรกาสให้คณะบุคคล เข้าเฝ้าฯ

เวลา ๑๐.๐๐ น. เสด็จลง ณ อาคารชัยพัฒนา สวนจิตรลดา พระราชทานพระราชวโรกาสให้ นายชอง แฮ-มูน เอกอัครราชทูตสาธารณรัฐเกาหลีประจำประเทศไทย และ นางโช จอง-ซอน ภริยา เข้าเฝ้าฯ ทูลเกล้าฯ ถวายหนังสือเกี่ยวกับประวัติศาสตร์และวัฒนธรรมเกาหลี

เวลา ๑๐.๓๐ น. เสด็จลง ณ อาคารชัยพัฒนา พระราชทานพระราชวโรกาสให้ ศาสตราจารย์คลินิก นายแพทย์ปิยะสกล สกลสัตยาธร อธิการบดีมหาวิทยาลัยมหิดล พร้อมด้วยคณะกรรมการทุน "มูลนิธิสมเด็จพระพันวัสสาอัยยิกาเจ้า" นำผู้ได้รับพระราชทานทุนจากมูลนิธิฯ เข้าเฝ้าฯ กราบถวายบังคมลาไปศึกษาต่อ

ต่อจากนั้น พระราชทานพระราชวโรกาสให้ รองศาสตราจารย์จอนผะจงเพ็งจาด ผู้อำนวยการวิทยาลัยพยาบาลสภากาชาดไทย พร้อมด้วยคณะ นำนางสาววิไลเลิศ คำตัน อาจารย์ประจำภาควิชาการพยาบาลพื้นฐานและบริหารการพยาบาล เข้าเฝ้าฯ กราบถวายบังคมลาไปศึกษาต่อในหลักสูตร Adult Health Nursing : Clinical Nurse Specialist ณ Department of Nursing, The Sage Colleges เมืองทรอย มลรัฐนิวยอร์ก สหรัฐอเมริกา

เวลา ๑๕.๐๐ น. เสด็จฯ ไปทรงเป็นประธานการประชุมคณะกรรมการอำนวยการจัดหาทุน "สถาบันการแพทย์สยามินทราธิราช" ณ โรงแรมพลาซ่าแอทธินี รอยัล เมอริเดียน เขตปทุมวัน

วันอังคารที่ ๒๗ เสด็จฯ ไปทรงปฏิบัติพระราชกรณียกิจในพื้นที่เขื่อนจุฬาภรณ์และเขตรักษาพันธุ์สัตว์ป่าภูเขียว อำเภอคอนสาร จังหวัดชัยภูมิ

เวลา ๒๐.๐๐ น. เสด็จฯ ไปทอดพระเนตรการแสดงคอนเสิร์ตเฉลิมพระเกียรติเนื่องในโอกาสวันคล้ายวันราชาภิเษกสมรส ณ หอประชุมใหญ่ ศูนย์วัฒนธรรมแห่งประเทศไทย เขตห้วยขวาง

วันพฤหัสบดีที่ ๒๙ เสด็จฯ ไปทรงปฏิบัติพระราชกรณียกิจในพื้นที่จังหวัดอุดรธานี เสด็จ ฯ ไปทอดพระเนตรการดำเนินงานของโครงการต่างๆ ดังนี้

- ศูนย์สาธิตการเกษตรแบบผสมผสาน บ้านยามกาน้อย ตำบลบ้านธาตุ อำเภอเพ็ญ
- โครงการพัฒนาพื้นที่การเกษตรบ้านโนนสมบูรณ์ ตำบลคำบง อำเภอบ้านผือ
- โครงการพัฒนาพื้นที่การเกษตรแบบผสมผสานบ้านติ้ว ตำบลเมืองพาน อำเภอบ้านผือ

วันศุกร์ที่ ๓๐ เวลา ๐๙.๐๐ น. เสด็จฯ ไปทรงเปิดงานสถาปนิก '๕๓ ณ ศูนย์แสดงสินค้าและการประชุม อิมแพ็ค เมืองทองธานี อำเภอปากเกร็ด จังหวัดนนทบุรี

เวลา ๑๖.๓๐ น. เสด็จฯ ไปทรงเป็นประธานงานวันมูลนิธิสิรินธร ณ ตำหนักปลายเนิน เขตคลองเตย

พฤษภาคม ๒๕๕๓

วันเสาร์ที่ ๑ เวลา ๑๙.๐๐ น. เสด็จฯ ไปในการพระพิธีธรรม สวดพระอภิธรรมศพ คุณวิไล อมาตยกุล ณ ศาลากวีนิรมิต วัดเทพศิรินทราวาส เขตป้อมปราบศัตรูพ่าย

วันอาทิตย์ที่ ๒ เวลา ๑๗.๐๐ น. เสด็จฯ ไปในการพระราชทานเพลิงศพ พลเอกประสงค์ หวลประไพ ณ เมรุวัดโสมนัสวิหาร เขตป้อมปราบศัตรูพ่าย

เวลา ๑๗.๔๕ น. เสด็จฯ ไปในการพระราชทานเพลิงศพ พลเอก สุเทพ โพธิ์สุวรรณ ณ เมรุวัดลาดพร้าว เขตลาดพร้าว

วันอังคารที่ ๔ เวลา ๑๕.๐๐ น. เสด็จลง ณ อาคารชัยพัฒนา สวนจิตรลดา พระราชทานพระราชวโรกาสให้นายสุรพล พงษ์ทัดศิริกุล ผู้ว่าราชการจังหวัดฉะเชิงเทรา นำคณะข้าราชการ ผู้นำกลุ่มเกษตรกร และกลุ่มผู้นำแปรรูปผลผลิตทางการเกษตร จังหวัดฉะเชิงเทรา เข้าเฝ้าฯ ทูลเกล้าฯ ถวายผลผลิตทางการเกษตรของจังหวัดฉะเชิงเทรา

เวลา ๑๘.๐๐ น. เสด็จออก ณ วังสระปทุม พระราชทานพระราชวโรกาสให้ศาสตราจารย์ฟู่ เจิงโหย่ว ผู้อำนวยการสถาบันขงจื่อแห่งจุฬาลงกรณ์

มหาวิทยาลัยฝ่ายจีน นำศาสตราจารย์หวัง รั่วเจียง และรองศาสตราจารย์จี้ ฉวนปัว จากมหาวิทยาลัยปักกิ่ง สาธารณรัฐประชาชนจีน เข้าเฝ้าฯ

วันพุธที่ ๕ เวลา ๑๑.๐๐ น. โดยเสด็จ พระบาทสมเด็จพระเจ้าอยู่หัว และสมเด็จพระนางเจ้าฯ พระบรมราชินีนาถ เสด็จฯ ไปในการพระราชพิธีฉัตรมงคล ณ พระที่นั่งอมรินทรวินิจฉัย

วันพฤหัสบดีที่ ๖ เวลา ๑๗.๐๐ น. เสด็จฯ ไปในการพระราชทานเพลิงศพ นายนันท์ พีชานนท์ ณ เมรุด้านใต้ วัดเทพศิรินทราวาส เขตป้อมปราบศัตรูพ่าย

วันศุกร์ที่ ๗ เวลา ๑๕.๐๐ น. เสด็จลง ณ อาคารชัยพัฒนา สวนจิตรลดา พระราชทานพระราชวโรกาสให้นายเฉลิมพล ดุลสัมพันธ์ ประธานกรรมการชุมนุมสหกรณ์ออมทรัพย์แห่งประเทศไทย นำคณะกรรมการดำเนินการ และผู้ที่เกี่ยวข้อง เข้าเฝ้าฯ ทูลเกล้าฯ ถวายเงินโดยเสด็จพระราชกุศลตามพระราชอัธยาศัย และทุนการศึกษาโรงเรียนจิตรลดา (สายวิชาชีพ) กับน้อมเกล้าฯ ถวายอาคารกิจกรรมสหกรณ์โรงเรียนสายบุรี "แจ้งประชาคาร" อำเภอสายบุรี จังหวัดปัตตานี และอาคารกิจกรรมสหกรณ์ โรงเรียนตำรวจตระเวนชายแดนพีระยานุเคราะห์ ๓ อำเภอแม่จริม จังหวัดน่าน

เวลา ๑๕.๓๐ น. เสด็จออก ณ อาคารชัยพัฒนา พระราชทานพระราชวโรกาสให้มกุฎราชกุมารทูโพโทอา ลาวาคา เอกอัครราชทูตราชอาณาจักรตองกาประจำประเทศไทยคนแรก เข้าเฝ้าในโอกาสทรงเข้ารับหน้าที่

ในโอกาสนี้ เจ้าชายวิเลียมีตูกู อาโฮ พระโอรส และนายเตวีตา กีลีซีมาซี อาโฮ เลขานุการเอกประจำสถานเอกอัครราชทูตฯ ร่วมเข้าเฝ้าฯ ด้วย

วันพฤหัสบดีที่ ๑๓ เวลา ๑๐.๐๐ น. เสด็จฯ แทนพระองค์ ไปทรงตรวจเยี่ยม และทอดพระเนตรนิทรรศการต่างๆ ของโครงการส่วนพระองค์ สวนจิตรลดา ในโอกาสนี้ พระราชทานพระราชวโรกาสให้นายแก้วขวัญ วัชโรทัย เลขาธิการพระราชวัง นำอธิบดีกรมปศุสัตว์ อธิบดีกรมส่งเสริมสหกรณ์ อธิบดีกรมตรวจบัญชีสหกรณ์ ผู้แทนกรรมการสหกรณ์การเกษตร สหกรณ์นิคม และสหกรณ์ประมงทั่วประเทศ สมาชิกเกษตรกรผู้เลี้ยงโคนม ผู้แทนครูบัญชีอาสาทั่วประเทศ ชาวไร่ ชาวนา ชาวสวน สมาชิกผู้รับนมสวนจิตรลดา และผู้สนับสนุนกิจการโครงการส่วนพระองค์ สวนจิตรลดา เข้าเฝ้าฯ รับพระราชทานพระราโชวาท

วันศุกร์ที่ ๑๔ เวลา ๐๙.๐๐ น. เสด็จลงแทนพระองค์ ณ ศาลาดุสิดาลัย สวนจิตรลดา พระราชทานพระราชวโรกาสให้นายสมศักย์ ภูรีศรีศักดิ์ ผู้ว่าราชการจังหวัดสุพรรณบุรี พร้อมคณะกรรมการจัดงานวิ่ง "มหัศจรรย์สุพรรณบุรี มาราธอน ๒๐๐๙" เข้าเฝ้าฯ ทูลเกล้าฯ ถวายเงินรายได้จากการจัดงานดังกล่าวโดยไม่หักค่าใช้จ่าย เพื่อทรงใช้สอยตามพระราชอัธยาศัย

ต่อจากนั้น พระราชทานพระราชวโรกาสให้คณะบุคคล จำนวน ๘ คณะ เข้าเฝ้าฯ

เวลา ๐๙.๓๐ น. เสด็จออก ณ อาคารชัยพัฒนา สวนจิตรลดา พระราชทานพระราชวโรกาสให้นางคริสทีเนอ ชราเนอร์ บูร์เกเนอร์ เอกอัครราชทูตสมาพันธรัฐสวิสประจำประเทศไทย และคู่สมรส เข้าเฝ้าฯ ในโอกาสเข้ารับหน้าที่ใหม่

เวลา ๑๐.๐๐ น. เสด็จออก ณ อาคารชัยพัฒนา พระราชทานพระราชวโรกาสให้นางซีร์ปา แมนปา เอกอัครราชทูตสาธารณรัฐฟินแลนด์ประจำประเทศไทย เข้าเฝ้าฯ ในโอกาสเข้ารับหน้าที่ใหม่

วันจันทร์ที่ ๑๗ เวลา ๐๙.๐๐ น. เสด็จลง ณ อาคารชัยพัฒนา สวนจิตรลดา พระราชทานพระราชวโรกาสให้ท่านผู้หญิงนราวดี ชัยเฉนียน ประธานกรรมการมูลนิธิสมเด็จพระเทพรัตนราชสุดา และคณะกรรมการมูลนิธิฯ นำผู้มีอุปการคุณต่อมูลนิธิฯ เข้าเฝ้าฯ รับพระราชทานโล่ ของที่ระลึก และเข็มอักษรพระนามาภิไธย "ส.ธ." ต่อจากนั้น ทรงเป็นประธานการประชุมคณะกรรมการมูลนิธิสมเด็จพระเทพรัตนราชสุดา ครั้งที่ ๑/๒๕๕๓ ประจำปี ๒๕๕๓

เวลา ๑๔.๐๐ น. เสด็จลง ณ อาคารชัยพัฒนา พระราชทานพระราชวโรกาสให้นายอารีพงศ์ ภู่ชอุ่ม อธิบดีกรมสรรพสามิต และคณะผู้บริหารกรมสรรพสามิต เข้าเฝ้าฯ น้อมเกล้าฯ ถวายเครื่องคอมพิวเตอร์แม่ข่าย จำนวน ๑ เครื่อง และเครื่องปริ้นท์เตอร์เลเซอร์ เพื่อพระราชทานแก่กองงานในพระองค์สมเด็จพระเทพรัตนราชสุดา ฯ สยามบรมราชกุมารี สำหรับใช้ในการปฏิบัติงาน และทูลเกล้าฯ ถวายเงินโดยเสด็จพระราชกุศลตามพระราชอัธยาศัย

เวลา ๑๕.๐๐ น. เสด็จฯ แทนพระองค์ไปทรงเปิด "หอจดหมายเหตุแห่งชาติ เฉลิมพระเกียรติพระบาทสมเด็จพระเจ้าอยู่หัวภูมิพลอดุลยเดช" และ "หออัครศิลปิน" ซึ่งตั้งอยู่ ณ อำเภอคลองหลวง จังหวัดปทุมธานี

วันอังคารที่ ๑๘ เวลา ๑๕.๐๐ น. เสด็จฯ ไปทรงเปิดพระบรมราชานุสาวรีย์พระบาทสมเด็จพระปกเกล้าเจ้าอยู่หัว ณ บริเวณสำนักงานคณะกรรมการข้าราชการพลเรือน อำเภอเมืองนนทบุรี จังหวัดนนทบุรี

วันพุธที่ ๑๙ เวลา ๑๔.๐๐ น. เสด็จฯ ไปทรงเปิดศูนย์พัฒนาเด็กเล็กสิรินธร ๗ ซึ่งตั้งอยู่ ณ ศูนย์การแพทย์สมเด็จพระเทพรัตนราชสุดา ฯ สยามบรมราชกุมารี มหาวิทยาลัยศรีนครินทรวิโรฒ อำเภอองครักษ์ จังหวัดนครนายก

วันอาทิตย์ที่ ๒๓ เวลา ๑๗.๐๐ น. เสด็จฯ ไปทรงเปิดงานสัปดาห์ส่งเสริมพระพุทธศาสนา เนื่องในเทศกาลวิสาขบูชา ประจำปี ๒๕๕๓ ณ บริเวณมณฑลพิธีท้องสนามหลวง

วันจันทร์ที่ ๒๔ เวลา ๐๙.๐๐ น. เสด็จลงแทนพระองค์ ณ ศาลาดุสิดาลัย สวนจิตรลดา พระราชทานพระราชวโรกาสให้คณะบุคคล จำนวน ๓ คณะ เข้าเฝ้าฯ ต่อจากนั้น พระราชทานพระราชวโรกาสให้คณะบุคคล จำนวน ๑๑ คณะ เข้าเฝ้าฯ

เวลา ๑๕.๐๐ น. เสด็จลงแทนพระองค์ ณ อาคารชัยพัฒนา สวนจิตรลดา พระราชทานพระราชวโรกาสให้นางเบญจวรรณ สร่างนิทร เลขาธิการ ก.พ. นำนักเรียนทุนเล่าเรียนหลวง ประจำปี ๒๕๕๓ เข้าเฝ้าฯ รับพระราชทานพรก่อนการเดินทางไปศึกษาต่อสหรัฐอเมริกา และสหราชอาณาจักร

ต่อจากนั้น พระราชทานพระราชวโรกาสให้นายอภิชัย จันทรเสน นำพระสงฆ์ เข้าเฝ้าถวายสิ่งของ และคณะบุคคลเข้าเฝ้าฯ ทูลเกล้าฯ ถวายเงินบำรุงสภากาชาดไทย

เวลา ๑๕.๓๐ น. เสด็จฯ ไปทรงเปิดโรงเรียนพาทยกุลการดนตรีและนาฏศิลป์แห่งใหม่ ณ เขตดุสิต

วันพุธที่ ๒๖ เวลา ๑๕.๐๐ น. เสด็จลง ณ อาคารชัยพัฒนา สวนจิตรลดา พระราชทานพระราชวโรกาสให้ นางพูนศรี ทองไข่มุกต์ ที่ปรึกษาโครงการตามพระราชดำริ สมเด็จพระเทพรัตนราชสุดา ฯ สยามบรมราชกุมารี นำคณะผู้เข้ารับการฝึกอบรมเชิงปฏิบัติการสำหรับครูและผู้บริหารจากโรงเรียนบ้านกะดงกะนิ อำเภอโบกาเลย์ ภาคอิรวดี สหภาพพม่า เข้าเฝ้าฯ

ระหว่างวันพฤหัสบดีที่ ๒๗ ถึงวันศุกร์ที่ ๒๘ พฤษภาคม ๒๕๕๓ เสด็จฯ ไปทรงปฏิบัติพระราชกรณียกิจในพื้นที่ จังหวัดภูเก็ต จังหวัดกระบี่ และจังหวัดพังงา

วันพฤหัสบดีที่ ๒๗ - เสด็จฯ ไปทรงเปิดอาคารสำนักงานเหล่ากาชาด จังหวัดภูเก็ต

และอาคารภาคบริการโลหิตแห่งชาติ จังหวัดภูเก็ต อำเภอเมืองภูเก็ต

- ทรงเปิดการประชุมวิชาการนานาชาติ "วัฒนธรรมบาบา-เพอรานากัน สายธารเชื่อมสัมพันธ์ไทยจีน" ณ โรงแรมรอยัล ภูเก็ต ซิตี้ อำเภอเมืองภูเก็ต

- ทรงเปิดพระราชานุสาวรีย์สมเด็จพระศรีนครินทราบรมราชชนนี ณ โรงเรียนเฉลิมพระเกียรติสมเด็จพระศรีนครินทร์ ภูเก็ต อำเภอเมืองภูเก็ต

- ทรงเปิดโรงเรียนพระราชทานบ้านเกาะพีพี อำเภอเมืองกระบี่ จังหวัดกระบี่

วันศุกร์ที่ ๒๘ - เสด็จฯ ไปทรงเปิดอาคารสำนักงานเหล่ากาชาดจังหวัดพังงา อำเภอเมืองพังงา จังหวัดพังงา

- ทรงเปิดอาคารมดใต้คุระวิทย์ โรงเรียนคุระบุรี อำเภอคุระบุรี จังหวัดพังงา

- ทรงเยี่ยมหน่วยกู้ภัยทะเลชุมชน ๒ คุระ โครงการชัยพัฒนา-กาชาดไทย (บ้านทุ่งรัก) และโครงการอุตสาหกรรมประมงพื้นบ้าน อำเภอคุระบุรี

- ทรงเปิดโครงการทดลองเพาะปลูกปาล์มน้ำมันและเกษตรผสมผสาน ในพื้นที่ป่าสงวนแห่งชาติเทือกเขานมสาว อำเภอคุระบุรี

วันเสาร์ที่ ๒๙ เวลา ๑๓.๓๐ น. เสด็จฯ ไปพระราชทานถ้วยรางวัลชนะเลิศ โครงการประกวดจิตรกรรมระดับอุดมศึกษาเฉลิมพระเกียรติ สมเด็จพระเจ้า-พี่นางเธอเจ้าฟ้ากัลยาณิวัฒนา กรมหลวงนราธิวาสราชนครินทร์เกี่ยวกับช้างไทย ณ ศูนย์การค้า ดิ เอ็มโพเรียม เขตคลองเตย

วันอาทิตย์ที่ ๓๐ เวลา ๐๗.๐๐ น. เสด็จฯ ไปทรงบำเพ็ญพระราชกุศล เนื่องในวันคล้ายวันสถาปนาโรงพยาบาลจุฬาลงกรณ์ ครบ ๙๖ ปี ณ โรงพยาบาลจุฬาลงกรณ์ เขตปทุมวัน

เวลา ๑๗.๐๐ น. เสด็จลง ณ ศาลาดุสิดาลัย สวนจิตรลดา พระราชทานพระราชวโรกาสให้คณะทูต พร้อมด้วยภริยา และผู้ที่เกี่ยวข้องในการจัดงานออกร้านคณะภริยาทูต ประจำปี ๒๕๕๓ เข้าเฝ้าฯ ทูลเกล้าฯ ถวายเงินรายได้จากการจัดงานออกร้านคณะภริยาทูตฯ เพื่อบำรุงสภากาชาดไทย

เวลา ๑๙.๐๐ น. เสด็จฯ ไปในการพระราชทานน้ำหลวงอาบศพ ทรงวางพวงมาลาส่วนพระองค์ และทรงฟังพระพิธีธรรมสวดอภิธรรมศพ นางณัฐวิภา มูลธรรมเกณฑ์ ณ ศาลา ๑๐ วัดมกุฏกษัตริยาราม เขตพระนคร

วันจันทร์ที่ ๓๐ เวลา ๑๕.๑๐ น. เสด็จลงแทนพระองค์ ณ ศาลาดุสิดาลัย สวนจิตรลดา พระราชทานพระราชวโรกาสให้คณะบุคคล จำนวน ๒ คณะ เข้าเฝ้าฯ ต่อจากนั้น พระราชทานพระราชวโรกาสให้คณะบุคคล จำนวน ๑๘ คณะ เข้าเฝ้าฯ

เวลา ๑๕.๔๕ น. เสด็จออก ณ อาคารชัยพัฒนา สวนจิตรลดา พระราชทานพระราชวโรกาสให้พระเจ้าวรวงศ์เธอ พระองค์เจ้าโสมสวลี พระวรราชาทินัดดามาตุ ทรงนำคณะกรรมการมูลนิธิอาสาเพื่อนพึ่ง (ภาฯ) ยามยาก สภากาชาดไทย เข้าเฝ้าฯ ทูลเกล้าฯ ถวายเงินรายได้จากการออกร้านจำหน่ายสินค้าของมูลนิธิอาสาเพื่อนพึ่ง (ภาฯ) ยามยาก สภากาชาดไทย ในงานกาชาด ประจำปี ๒๕๕๒ เพื่อบำรุงสภากาชาดไทย

เวลา ๑๖.๐๐ น. ต่อจากนั้น เสด็จลง ณ อาคารชัยพัฒนา พระราชทานพระราชวโรกาสให้นางสุภาวดี วัฒนเสน นายกสมาคมแม่บ้านมหาดไทย นำคณะกรรมการบริหารและประธานแม่บ้านมหาดไทยจังหวัด ๗๕ จังหวัด ประธานชมรมแม่บ้านในสังกัดกระทรวงมหาดไทย ๖ กรม เข้าเฝ้าฯ ทูลเกล้าฯ ถวายเงินโดยเสด็จพระราชกุศล ตามพระราชอัธยาศัย เนื่องในโอกาสที่ทรงได้รับการทูลเกล้าฯ ถวายรางวัล "มิตรนานาชาติสิบอันดับแรกของสาธารณรัฐประชาชนจีน"

มิถุนายน ๒๕๕๓

วันพุธที่ ๒ เวลา ๑๕.๐๐ น. เสด็จลง ณ อาคารชัยพัฒนา สวนจิตรลดา พระราชทานพระราชวโรกาสให้ศาสตราจารย์ศักดา ศิริพันธุ์ เลขาธิการมูลนิธิส่งเสริมโอลิมปิกวิชาการและพัฒนามาตรฐานวิทยาศาสตร์ศึกษา ในพระอุปถัมภ์ สมเด็จพระเจ้า-พี่นางเธอ เจ้าฟ้ากัลยาณิวัฒนา กรมหลวงนราธิวาสราชนครินทร์ นำนักเรียนที่จะไปร่วมการแข่งขันโอลิมปิกวิชาการระหว่างประเทศ ประจำปี ๒๕๕๓ และคณาจารย์ เข้าเฝ้าฯ รับพระราชทานพระราโชวาท ในโอกาสที่จะเดินทางไปร่วมการแข่งขันดังกล่าว

วันพฤหัสบดีที่ ๓ เสด็จฯ ไปทรงปฏิบัติพระราชกรณียกิจในพื้นที่จังหวัดจันทบุรี

- เสด็จ ฯ แทนพระองค์ ไปทรงเปิด "อาคารปฏิบัติธรรมเฉลิมพระเกียรติ ๗ รอบ ๘๔ พรรษา ปี พ.ศ. ๒๕๕๐ สมเด็จพระเจ้าพี่นางเธอ เจ้าฟ้ากัลยาณิวัฒนา กรมหลวงนราธิวาสราชนครินทร์" ณ วัดเทพประทาน ตำบลทรายขาว อำเภอสอยดาว จังหวัดจันทบุรี

- ทรงเยี่ยมโรงเรียนตำรวจตระเวนชายแดนสิงคโปร์แอร์ไลน์สเฉลิมพระเกียรติ พระบาทสมเด็จพระเจ้าอยู่หัว เนื่องในโอกาสพระราชพิธีมหามงคล ๖ รอบ ๕ ธันวาคม ๒๕๔๒ บ้านหนองบอน ตำบลทุ่งขนาน อำเภอสอยดาว

- ทรงเยี่ยมโรงเรียนตำรวจตระเวนชายแดนบ้านคลองแดง ตำบลพวา อำเภอแก่งหางแมว จังหวัดจันทบุรี

- ทรงเปิดโครงการพัฒนาป่าชุมชนบ้านอ่างเอ็ด อำเภอขลุง จังหวัดจันทบุรี

วันศุกร์ที่ ๔ เวลา ๑๔.๐๐ น. เสด็จฯ ไปพระราชทานเหรียญกาชาดสรรเสริญ และเหรียญกาชาดสมนาคุณ ชั้นที่ ๑ แก่ผู้บำเพ็ญคุณความดี และผู้มีอุปการคุณแก่สภากาชาดไทย และพระราชทานพระราชวโรกาสให้ผู้มีกุศลจิต เข้าเฝ้าฯ ทูลเกล้าฯ ถวายเงิน และสิ่งของ ณ ตึกศักรินทรภักดี วิทยาลัยพยาบาล สภากาชาดไทย เขตปทุมวัน ต่อจากนั้น เสด็จฯ ไปทรงเป็นประธานการประชุมกรรมการสภา-กาชาดไทย ณ อาคารเทิดพระเกียรติสมเด็จพระญาณสังวร (เจริญ สุวฑฺฒโน)

วันอาทิตย์ที่ ๖ เวลา ๑๔.๐๐ น. เสด็จฯ ไปในการพระราชทานเพลิงศพ นางณัฐวิภา มูลธรรมเกณฑ์ ณ เมรุวัดมกุฏกษัตริยาราม เขตพระนคร

เวลา ๑๗.๐๐ น. เสด็จฯ ไปในการพระราชทานเพลิงศพ นาวาตรี พยงค์ มุกดา ณ เมรุวัดพระศรีมหาธาตุวรมหาวิหาร เขตบางเขน

วันจันทร์ที่ ๗ เวลา ๐๙.๐๐ น. เสด็จลง ณ ศาลาดุสิดาลัย สวนจิตรลดา พระราชทานพระราชวโรกาสให้คณะพระภิกษุ และคณะบุคคล จำนวน ๙ คณะ เข้าเฝ้า และเข้าเฝ้าฯ

เวลา ๑๕.๐๐ น. เสด็จลง ณ ศาลาดุสิดาลัย พระราชทานพระราชวโรกาสให้คณะบุคคล จำนวน ๑๐ คณะ เข้าเฝ้าฯ

เวลา ๑๕.๓๐ น. เสด็จลง ณ อาคารชัยพัฒนา สวนจิตรลดา พระราชทานพระราชวโรกาสให้นายสุเมธ ตันติเวชกุล ประธานกรรมการจัดงานประกวดการจัดการทรัพยากรน้ำชุมชน ตามแนวพระราชดำริ ครั้งที่ ๓ สถาบันสารสนเทศทรัพยากรน้ำและการเกษตร (องค์การมหาชน) นำคุณหญิงกัลยา โสภณพนิช รัฐมนตรีว่าการกระทรวงวิทยาศาสตร์และเทคโนโลยี คณะกรรมการบริหารสถาบันสารสนเทศทรัพยากรน้ำและการเกษตร (องค์การมหาชน) และผู้แทนคณะกรรมการจัดงานประกวดการจัดการทรัพยากรน้ำชุมชนตามแนวพระราชดำริ ครั้งที่ ๓ พร้อมด้วยผู้ที่เกี่ยวข้อง เข้าเฝ้าฯ กราบบังคมทูลรายงานผลการจัดงานฯ พร้อมทั้ง

นำผู้แทนชุมชนบ้านหนองปิ้งไก่ ตำบลนาบ่อคำ อำเภอเมืองกำแพงเพชร จังหวัดกำแพงเพชร ซึ่งชนะเลิศได้รับพระราชทานถ้วยรางวัลของพระบาทสมเด็จพระเจ้าอยู่หัว และชุมชนบ้านปิยะมิตร ๓ ตำบลอัยเยอร์เวง อำเภอเบตง จังหวัดยะลา ซึ่งได้รับรางวัลรองชนะเลิศรับพระราชทานถ้วยรางวัลของสมเด็จพระเทพรัตนราชสุดา ฯ สยามบรมราชกุมารี เข้าเฝ้าฯ รับพระราชทานถ้วยรางวัล และในโอกาสนี้ ทรงวาดภาพสำหรับใช้เป็นตราสัญลักษณ์ในการจัดงานประกวดฯ พระราชทานให้แก่สถาบันสารสนเทศทรัพยากรน้ำและการเกษตร (องค์การมหาชน) ด้วย

วันอังคารที่ ๘ เวลา ๑๗.๐๐ น. เสด็จฯ ไปในการพระราชทานเพลิงศพร้อยเอกหญิง สุธาดา การพจน์ ณ เมรุวัดโสมนัสวิหาร เขตป้อมปราบศัตรูพ่าย

เวลา ๑๗.๓๐ น. เสด็จฯ ไปในการพิธีธรรม สวดพระอภิธรรมศพ ศาสตราจารย์ฐะปะนีย์ นาครทรรพ ณ ศาลา ๒ วัดมกุฏกษัตริยาราม เขตพระนคร ในโอกาสนี้ ทรงวางพวงมาลาส่วนพระองค์ ที่หน้าโกศศพ ศาสตราจารย์ฐะปะนีย์ ฯ ด้วย

วันพุธที่ ๙ เวลา ๑๕.๐๐ น. เสด็จฯ แทนพระองค์ ไปถวายราชสักการะพระบรมราชานุสาวรีย์พระบาทสมเด็จพระปรเมนทรมหาอานันทมหิดล พระอัฐมรามาธิบดินทร เนื่องในวันคล้ายวันสวรรคต ณ พระบรมราชานุสาวรีย์ พระบาทสมเด็จพระปรเมนทรมหาอานันทมหิดล พระอัฐมรามาธิบดินทร คณะแพทยศาสตร์ จุฬาลงกรณมหาวิทยาลัย เขตปทุมวัน

วันพฤหัสบดีที่ ๑๐ เวลา ๑๐.๐๐ น. เสด็จฯ ไปทรงเป็นประธานพิธีไหว้ครูประจำปีการศึกษา ๒๕๕๓ และพระราชทานเหรียญรางวัลการศึกษาแก่นักเรียนนายร้อย โรงเรียนนายร้อยพระจุลจอมเกล้า ณ หอประชุมโรงเรียนนายร้อยพระจุลจอมเกล้า อำเภอเมืองนครนายก จังหวัดนครนายก

ระหว่างวันพฤหัสบดีที่ ๑๐ ถึงวันศุกร์ที่ ๑๑ มิถุนายน ๒๕๕๓ เสด็จฯ ไปทรงปฏิบัติพระราชกรณียกิจในพื้นที่ จังหวัดเชียงใหม่ และ จังหวัดลำพูน

- เสด็จฯ ไปทรงเปิดอาคารรัตนราชสุดา ๓ ซึ่งตั้งอยู่ ณ โรงเรียนกาวิละอนุกูล อำเภอเมืองเชียงใหม่ จังหวัดเชียงใหม่

วันศุกร์ที่ ๑๑ - เสด็จฯ ไปทรงเปิดอาคารสำนักงานเหล่ากาชาดศรีหริภุญไชย จังหวัดลำพูน อำเภอเมืองลำพูน จังหวัดลำพูน

- ทรงเปิดอาคารหอศิลป์ กับเขื่อนป้องกันตลิ่ง ณ โรงเรียนเฉลิมพระเกียรติ ๔๘ พรรษา อำเภอเมืองลำพูน

วันอาทิตย์ที่ ๑๓ เวลา ๑๗.๐๐ น. เสด็จฯ ไปในการพระราชทานเพลิงศพ พลเรือตรี ศาสตราจารย์ นายแพทย์วิทุร แสงสิงแก้ว ณ เมรุวัดมกุฏกษัตริยาราม เขตพระนคร

วันจันทร์ที่ ๑๔ เวลา ๐๙.๐๐ น. เสด็จฯ ไปทรงเปิดพระบรมราชานุสาวรีย์พระบาทสมเด็จพระจุลจอมเกล้าเจ้าอยู่หัว ณ สำนักงานใหญ่การไฟฟ้าส่วนภูมิภาค เขตจตุจักร

เวลา ๑๕.๐๐ น. เสด็จลง ณ ศาลาดุสิดาลัย สวนจิตรลดา ทรงเป็นประธานการประชุมสามัญประจำปี ๒๕๕๒ ของมูลนิธิพระบรมราชานุสรณ์พระบาทสมเด็จพระพุทธเลิศหล้านภาลัย ในพระบรมราชูปถัมภ์

วันอังคารที่ ๑๕ เวลา ๑๗.๐๐ น. เสด็จลง ณ อาคารชัยพัฒนา สวนจิตรลดา พระราชทานพระราชวโรกาสให้ศาสตราจารย์คลินิก นายแพทย์ธีรวัฒน์ กุลทนันทน์ รองประธานมูลนิธิรางวัลสมเด็จเจ้าฟ้ามหิดล ในพระบรมราชูปถัมภ์ นำผู้สนับสนุนกิจการมูลนิธิฯ และผู้บริจาคเงินสมทบทุนมูลนิธิฯ เข้าเฝ้าฯ รับพระราชทานของที่ระลึก และทูลเกล้าฯ ถวายเงินเพิ่มเติม

ต่อจากนั้น ทรงเป็นประธานการประชุมใหญ่สามัญประจำปีของมูลนิธิรางวัลสมเด็จเจ้าฟ้ามหิดลฯ ครั้งที่ ๑/๒๕๕๓

วันพุธที่ ๑๖ เวลา ๑๕.๓๐ น. เสด็จฯ ไปทรงเปิดหอประวัติ นายอุเทน เตชะไพบูลย์ ณ อาคารเฉลิมพระเกียรติ มหาวิทยาลัยหัวเฉียวเฉลิมพระเกียรติ อำเภอบางพลี จังหวัดสมุทรปราการ

เวลา ๑๖.๓๐ น. เสด็จฯ ไปในการพระราชทานเพลิงศพ นางนิ่ม ภู่ทอง ณ เมรุชั่วคราววัดบางพลีใหญ่ในอำเภอบางพลี จังหวัดสมุทรปราการ

วันพฤหัสบดีที่ ๑๗ เวลา ๐๙.๐๐ น. เสด็จลง ณ อาคารชัยพัฒนา สวนจิตรลดา พระราชทานพระราชวโรกาสให้นางพูนศรี ทองไข่มุกต์ ที่ปรึกษาโครงการตามพระราชดำริ สมเด็จพระเทพรัตนราชสุดา ฯ สยามบรมราชกุมารี นำเจ้าแขวง และผู้บริหารงานด้านต่างๆ ของแขวงจากสาธารณรัฐประชาธิปไตยประชาชนลาว เข้าเฝ้าฯ ในโอกาสเดินทางเยือนประเทศไทย เพื่อเข้ารับการฝึกอบรมโครงการแลกเปลี่ยนประสบการณ์ในการพัฒนาคุณภาพชีวิต ซึ่งจัดขึ้น ระหว่างวันที่ ๑๓-๑๙ มิถุนายน ๒๕๕๓

เวลา ๐๙.๓๐ น. ณ อาคารชัยพัฒนา พระราชทานพระราชวโรกาสให้รองศาสตราจารย์วุฒิชัย กปิลกาญจน์ อธิการบดีมหาวิทยาลัยเกษตรศาสตร์ นำคณาจารย์ นักเรียน และผู้ปกครองนักเรียน โครงการการศึกษานานาชาติ โรงเรียนสาธิตแห่งมหาวิทยาลัยเกษตรศาสตร์ ศูนย์วิจัยและพัฒนาการศึกษา คณะศึกษาศาสตร์ มหาวิทยาลัยเกษตรศาสตร์ เข้าเฝ้าฯ ทูลเกล้าฯ ถวายเงินรายได้จากการจำหน่ายขยะจากการจัดทำโครงการสร้างเสริมสุขภาพอนามัยและการรักษาสิ่งแวดล้อม สำหรับนักเรียนชั้นอนุบาล ๓ ถึงชั้นมัธยมศึกษาปีที่ ๖ เพื่อสมทบทุนมูลนิธิอุทยานสิ่งแวดล้อมนานาชาติสิรินธร ในพระราชูปถัมภ์ สมเด็จพระเทพรัตนราชสุดา ฯ สยามบรมราชกุมารี อำเภอชะอำ จังหวัดเพชรบุรี

เวลา ๑๕.๐๐ น. เสด็จฯ ไปทรงตัดหวายลูกนิมิต และทรงยกฉัตรพระประธานประจำพระอุโบสถ ณ วัดรัชฎาธิษฐานราชวรวิหาร เขตดลิ่งชัน

เวลา ๑๗.๐๐ น. เสด็จฯ ไปในการพระราชทานเพลิงศพ นางก้อนทอง วงษ์เอก ณ เมรุวัดโสมนัสวิหาร เขตป้อมปราบศัตรูพ่าย

วันศุกร์ที่ ๑๘ เวลา ๐๙.๐๐ น. เสด็จลง ณ ศาลาดุสิดาลัย สวนจิตรลดา ทรงเป็นประธานการประชุมสามัญประจำปี ๒๕๕๓ ของคณะกรรมการบริหารมูลนิธิสวนสมเด็จพระศรีนครินทร์ ในพระราชูปถัมภ์ สมเด็จพระศรีนครินทราบรมราชชนนี

เวลา ๑๕.๐๐ น. เสด็จลง ณ ศาลาดุสิดาลัย พระราชทานพระราชวโรกาสให้คณะพระภิกษุและคณะบุคคล จำนวน ๑๓ คณะ เข้าเฝ้าฯ

เวลา ๑๕.๓๐ น. ต่อจากนั้น เสด็จออก ณ อาคารชัยพัฒนา สวนจิตรลดา พระราชทานพระราชวโรกาสให้ศาสตราจารย์ภิเศก ลุมพิกานนท์ คณบดีคณะแพทยศาสตร์ มหาวิทยาลัยขอนแก่น พร้อมคณะกรรมการกองทุนวันศรีนครินทร์ ในพระราชูปถัมภ์ สมเด็จพระเทพรัตนราชสุดา ฯ สยามบรมราชกุมารี เข้าเฝ้าฯ กราบบังคมทูลรายงานการดำเนินงานของกองทุนดังกล่าว และในโอกาสนี้ พระราชทานพระราชานุญาตให้บันทึกภาพวีดิทัศน์เพื่อนำไปเผยแพร่ในรายการพิเศษ "วันศรีนครินทร์" ทางสถานีโทรทัศน์แห่งประเทศไทย จังหวัดขอนแก่นด้วย

วันอาทิตย์ที่ ๒๐ เวลา ๑๗.๐๐ น. เสด็จฯ ไปทรงเปิดการประชุมผลงานวิชาการนานาชาติและทรงเปิดนิทรรศการ เรื่อง "ศึกษายางรักเพื่ออนุรักษ์ภูมิปัญญาไทยอันเนื่องมาจากพระราชดำริสมเด็จพระเทพรัตนราชสุดา ฯ สยามบรมราชกุมารี" ณ โรงแรมอิมพีเรียล ควีนส์ ปาร์ค เขตคลองเตย

วันจันทร์ที่ ๒๑ เวลา ๑๕.๐๐ น. เสด็จฯ ไปทรงเป็นประธานพิธีฉลองสมโภชวัดมกุฏกษัตริยาราม เพื่อเฉลิมพระเกียรติพระบาทสมเด็จพระจอมเกล้าเจ้าอยู่หัว และทรงหล่อรูปเหมือนพระจันทรโคจรคุณ (ยิ้ม จนฺทรํสี) ณ วัดมกุฏกษัตริยาราม เขตพระนคร

เวลา ๑๘.๐๐ น. เสด็จฯ ไปทรงร่วมงานเลี้ยงฉลองครบอายุ ๘๐ ปี พันเอกหญิง คุณนิออน สนิทวงศ์ ณ อยุธยา ณ โรงแรมโฟร์ซีซั่นส์ กรุงเทพฯ เขตปทุมวัน เป็นการส่วนพระองค์

วันพุธที่ ๒๒ เวลา ๑๔.๓๐ น. เสด็จลง ณ อาคารชัยพัฒนา สวนจิตรลดา พระราชทานพระราชวโรกาสให้นางสาวปฐมา จันทรักษ์ กรรมการผู้จัดการ บริษัท ไมโครซอฟท์ (ประเทศไทย) จำกัด พร้อมด้วยคณะผู้บริหารบริษัท ฯ คณะกรรมการตัดสิน และผู้สนับสนุนการจัดการแข่งขันพัฒนาซอฟท์แวร์ในโครงการ Imagine Cup ประจำปี ๒๕๕๓ ชิงถ้วยพระราชทานสมเด็จพระเทพรัตนราชสุดา ฯ สยามบรมราชกุมารี นำนักศึกษาจากคณะวิศวกรรมศาสตร์ มหาวิทยาลัยเกษตรศาสตร์ ซึ่งชนะเลิศการแข่งขันฯ พร้อมด้วยคณาจารย์จากคณะวิศวกรรมศาสตร์ มหาวิทยาลัยเกษตรศาสตร์ เข้าเฝ้าฯ รับพระราชทานถ้วยรางวัลดังกล่าว และรับพระราชทานพรในโอกาสที่จะเดินทางไปร่วมการแข่งขัน Imagine Cup ระดับโลก ที่สาธารณรัฐโปแลนด์ ในเดือนกรกฎาคม ๒๕๕๓

เวลา ๑๕.๐๐ น. ทรงเป็นประธานการประชุมใหญ่สามัญประจำปี ๒๕๕๓ ของคณะกรรมการบริหารมูลนิธิส่งเสริมโอลิมปิกวิชาการและพัฒนามาตรฐานวิทยาศาสตร์ศึกษา ในพระอุปถัมภ์ สมเด็จพระเจ้าพี่นางเธอ เจ้าฟ้ากัลยาณิวัฒนา กรมหลวงนราธิวาสราชนครินทร์

วันพุธที่ ๒๓ เวลา ๐๙.๐๐ น. เสด็จฯ ไปทรงเป็นประธานการประชุมคณะกรรมการสถานศึกษาขั้นพื้นฐาน โรงเรียนพระตำหนักสวนกุหลาบ ภาคเรียนที่ ๑ ปีการศึกษา ๒๕๕๓ ณ ห้องประชุม สำนักพระราชวัง ๑ สำนักพระราชวัง เขตพระนคร

เวลา ๑๕.๐๐ น. เสด็จฯ ไปทรงเปิด "อาคารรัตนคุณากร" และทอดพระเนตรนิทรรศการทางวิชาการของมหาวิทยาลัยรังสิต ณ มหาวิทยาลัยรังสิต อำเภอเมือง ปทุมธานี จังหวัดปทุมธานี

วันพฤหัสบดีที่ ๒๔ เสด็จฯ ไปทรงปฏิบัติพระราชกรณียกิจในพื้นที่จังหวัดชุมพร

- ทรงเยี่ยมโรงเรียนตำรวจตระเวนชายแดนบ้านสวนเพชร และโรงเรียนตำรวจตระเวนชายแดนสิริราษฎร์ อำเภอละแม
- ทรงเยี่ยมโรงเรียนตำรวจตระเวนชายแดนบ้านห้วยเหมือง อำเภอหลังสวน
- ทรงเยี่ยมโรงเรียนตำรวจตระเวนชายแดนบ้านควนสามัคคี อำเภอสวี

ระหว่างวันศุกร์ที่ ๒๕ มิถุนายน ถึงวันศุกร์ที่ ๒ กรกฎาคม ๒๕๕๓ เสด็จฯ เยือนราชอาณาจักรเบลเยียม และสหพันธ์สาธารณรัฐเยอรมนี

ณ ราชอาณาจักรเบลเยียม เสด็จฯ ไปเข้าเฝ้าสมเด็จพระราชินีฟาบิโอลา ณ พระราชวังสตุยเวนแบร์ก และเสด็จฯ ไปทรงเปิดอาคารที่ทำการสถานเอกอัครราชทูตไทยประจำราชอาณาจักรเบลเยียมแห่งใหม่

ณ สหพันธ์สาธารณรัฐเยอรมนี เสด็จฯ ไปทรงร่วมพิธีเปิดการประชุมผู้ได้รับรางวัลโนเบล ครั้งที่ ๖๐ ณ เมืองลินเดา โอกาสนี้ มูลนิธิการประชุมผู้ได้รับรางวัลโนเบล ได้ขอพระราชทานทูลเกล้าฯ ถวายพระเกียรติเป็น สมาชิกสภาที่ปรึกษากิตติมศักดิ์ ของสภาแห่งการประชุมผู้ได้รับรางวัลโนเบล จากนั้น ทรงเข้าร่วมการประชุมดังกล่าว ตามคำกราบบังคมทูลเชิญของประธานสภาการประชุมผู้ได้รับรางวัลโนเบลและประธานคณะกรรมการบริหารมูลนิธิการประชุมผู้ได้รับรางวัลโนเบล นอกจากนี้ เสด็จฯ ไปทอดพระเนตรโรงพยาบาลจักษุแห่งมหาวิทยาลัยทือบิงเงน พิพิธภัณฑ์พระราชวังโฮเฮนทือบิงเงน พระราชวังและโบสถ์ เบเบนเฮาเซิน และสถาบันระบบพลังงานแสงอาทิตย์เฟราน์โฮเฟอร์แห่งเมืองไฟรบูร์ก

กรกฎาคม ๒๕๕๓

วันศุกร์ที่ ๒ เวลา ๐๖.๒๕ น. เสด็จนิวัตประเทศไทย ถึงยังท่าอากาศยานสุวรรณภูมิ จังหวัดสมุทรปราการ

เวลา ๑๗.๐๐ น. เสด็จลง ณ อาคารชัยพัฒนา สวนจิตรลดา ทรงเป็นประธานการประชุมสามัญประจำปีของมูลนิธิอานันทมหิดล ประจำปี ๒๕๕๓

วันจันทร์ที่ ๕ เวลา ๐๙.๐๐ น. และ ๑๓.๐๐ น. เสด็จฯ แทนพระองค์ไปพระราชทานปริญญาบัตรแก่ผู้สำเร็จการศึกษาจากมหาวิทยาลัยมหิดล ประจำปีการศึกษา ๒๕๕๒ ณ อาคารชุมพรเขตอุดมศักดิ์ กองทัพเรือ เขตบางกอกใหญ่ (ภาคเช้าและภาคบ่าย รวม ๕,๓๖๙ คน)

วันอังคารที่ ๖ เวลา ๑๕.๐๐ น. เสด็จฯ แทนพระองค์ ไปพระราชทานปริญญาบัตรแก่ผู้สำเร็จการศึกษาจากสถาบันบัณฑิตพัฒนศิลป์ ประจำปีการศึกษา ๒๕๕๒ จำนวน ๓๘๓ คน ณ อาคารใหม่ สวนอัมพร

เวลา ๑๖.๐๐ น. เสด็จลง ณ อาคารชัยพัฒนา สวนจิตรลดา พระราชทานพระราชวโรกาสให้นายวีระชัย วีระเมธีกุล รัฐมนตรีว่าการกระทรวงวิทยาศาสตร์และเทคโนโลยี พร้อมด้วยคณะผู้บริหารสำนักงานพัฒนาวิทยาศาสตร์และเทคโนโลยีแห่งชาติ นำนายดุนดาร์ ฟี. โคจาโอกลู ประธานและประธานบริหาร สถาบันการจัดการเทคโนโลยีระดับนานาชาติ เข้าเฝ้าฯ ทูลเกล้าฯ ถวาย รางวัล "ผู้นำด้านการจัดการเทคโนโลยี" เพื่อเฉลิมพระเกียรติที่ทรงนำเทคโนโลยีหลากหลายสาขามาประยุกต์และบูรณาการในการปฏิบัติพระราชกรณียกิจเพื่อการพัฒนาชนบทและผู้ด้อยโอกาส โดยเฉพาะด้านการศึกษา อาหารและโภชนาการ การแพทย์และสุขภาพมาโดยตลอด ส่งผลให้ชีวิตความเป็นอยู่ของนักเรียนและประชาชนในชนบทห่างไกล รวมทั้งผู้ด้อยโอกาส และผู้พิการมีคุณภาพชีวิตที่ดีขึ้น

วันพุธที่ ๗ เวลา ๑๗.๐๐ น. เสด็จฯ ไปในการพระราชทานเพลิงศพ นางประจวบ คุ้มไพโรจน์ ณ เมรุวัดมกุฏกษัตริยาราม เขตพระนคร

วันพฤหัสบดีที่ ๘ เวลา ๐๙.๐๐ น. และ ๑๔.๐๐ น. เสด็จฯ แทนพระองค์ไปพระราชทานปริญญาบัตรแก่ผู้สำเร็จการศึกษาจากจุฬาลงกรณ์มหาวิทยาลัย ประจำปีการศึกษา ๒๕๕๒ ณ หอประชุมจุฬาลงกรณ์มหาวิทยาลัย เขตปทุมวัน เป็นวันที่ ๑ (ภาคเช้า จำนวน ๒,๓๕๓ คน และภาคบ่าย จำนวน ๒,๕๘๙ คน) ต่อจากนั้น เสด็จฯ ไปทรงร่วมงานเลี้ยงรับรองในโอกาสที่มหาวิทยาลัยฯ ทูลเกล้าฯ ถวายปริญญาสาธารณสุขศาสตรดุษฎีบัณฑิตกิตติมศักดิ์ และเพื่อแสดงความยินดี

แก่ผู้ได้รับพระราชทานปริญญาดุษฎีบัณฑิตกิตติมศักดิ์ ณ ห้องรับรอง หอประชุมจุฬาลงกรณ์มหาวิทยาลัย เขตปทุมวัน

วันศุกร์ที่ ๙ เวลา ๐๙.๐๐ น. และ ๑๓.๐๐ น. เสด็จฯ แทนพระองค์ ไปพระราชทานปริญญาบัตรแก่ผู้สำเร็จการศึกษาจากจุฬาลงกรณ์มหาวิทยาลัย ประจำปีการศึกษา ๒๕๕๒ ณ หอประชุมจุฬาลงกรณ์มหาวิทยาลัย เขตปทุมวัน เป็นวันที่ ๒ (ภาคเช้า จำนวน ๒,๕๖๒ คน และภาคบ่าย จำนวน ๒,๒๕๐ คน)

วันอาทิตย์ที่ ๑๑ เวลา ๑๐.๐๐ น. เสด็จฯ ไปในการทรงบำเพ็ญพระราชกุศล ๑๐๐ วัน พระราชทานศพ คุณวิไล อมาตยกุล ณ ศาลาสุวรรณวนิชกิจ วัดเทพศิรินทราวาส เขตป้อมปราบศัตรูพ่าย

วันจันทร์ที่ ๑๒ เวลา ๐๙.๐๐ น. เสด็จลง ณ อาคารชัยพัฒนา สวนจิตรลดา พระราชทานพระราชวโรกาสให้พระราชธรรมวิเทศ หัวหน้าสงฆ์และประธานกรรมการอำนวยการวัดไทยลอส-แองเจลิส สหรัฐอเมริกา เฝ้าถวายเงิน โดยเสด็จพระราชกุศล ตามพระราชอัธยาศัย

เวลา ๐๙.๑๕ น. เสด็จลงแทนพระองค์ ณ ศาลาดุสิดาลัย สวนจิตรลดา พระราชทานพระราชวโรกาสให้นายชินวรณ์ บุณยเกียรติ รัฐมนตรีว่าการกระทรวงศึกษาธิการ นำนักเรียน นักศึกษา และผู้แทนสถานศึกษาที่ได้รับรางวัลพระราชทานประจำปีการศึกษา ๒๕๕๒ เฝ้าฯ รับพระราชทานรางวัล

เวลา ๑๐.๑๕ น. เสด็จลงแทนพระองค์ ณ อาคารชัยพัฒนา พระราชทานพระราชวโรกาสให้อาร์ชบิชอป ซัลวาโตเร เปนนักกีโอ เอกอัครสมณฑูตนครรัฐวาติกันประจำประเทศไทย เฝ้าเพื่อกราบบังคมทูลลา ในโอกาสที่จะพ้นจากหน้าที่

เวลา ๑๔.๐๐ น. เสด็จฯ แทนพระองค์ ไปพระราชทานปริญญาบัตรแก่ผู้สำเร็จการศึกษาจากมหาวิทยาลัยศิลปากร ประจำปีการศึกษา ๒๕๕๒ จำนวน ๓,๘๕๐ คน ณ อาคารศูนย์ศิลปวัฒนธรรมเฉลิมพระเกียรติ ๖ รอบ พระชนมพรรษา มหาวิทยาลัยศิลปากร วิทยาเขตพระราชวังสนามจันทร์ อำเภอเมืองนครปฐม จังหวัดนครปฐม

ต่อจากนั้น เสด็จฯ ไปทรงร่วมงานเลี้ยงรับรอง ซึ่งมหาวิทยาลัยฯ จัดขึ้นเพื่อแสดงความยินดีแก่ผู้ได้รับพระราชทานปริญญาดุษฎีบัณฑิตกิตติมศักดิ์ ณ อาคารรับรอง ศูนย์ศิลปวัฒนธรรมเฉลิมพระเกียรติ ๖ รอบ พระชนมพรรษา มหาวิทยาลัยศิลปากรฯ

วันอังคารที่ ๑๓ เวลา ๑๕.๐๐ น. เสด็จลง ณ อาคารชัยพัฒนา สวนจิตรลดา พระราชทานพระราชวโรกาสให้นางเมเรเทอ ฟเยลด์ บรัตเทอสเตด เอกอัครราชทูตราชอาณาจักรนอร์เวย์ประจำประเทศไทย เข้าเฝ้าฯ เพื่อกราบบังคมทูลลา ในโอกาสที่จะพ้นจากหน้าที่

วันพุธที่ ๑๔ เวลา ๑๘.๐๐ น. เสด็จฯ ไปทอดพระเนตรการแสดงดนตรีไทยครูอาวุโสแห่งกรุงรัตนโกสินทร์ ณ หอประชุมใหญ่ ศูนย์วัฒนธรรมแห่งประเทศไทย เขตห้วยขวาง

วันพฤหัสบดีที่ ๑๕ เวลา ๐๙.๐๐ น. เสด็จฯ ไปทรงแสดงปาฐกถาในหัวข้อ "ผู้นำที่ให้ใจในทุกวัฒนธรรม : ก่อร่างสร้างฐานการเรียนรู้" ในงานประชุมวิชาการนานาชาติ เนื่องในโอกาสฉลองการก่อตั้งโครงการฟุลไบรท์ในประเทศไทยครบ ๖๐ ปี ณ กระทรวงการต่างประเทศ เขตราชเทวี

เวลา ๑๕.๐๐ น. เสด็จลงแทนพระองค์ ณ ศาลาดุสิดาลัย สวนจิตรลดา พระราชทานพระราชวโรกาสให้คณะบุคคล จำนวน ๓ คณะ เข้าเฝ้าฯ ต่อจากนั้น พระราชทานพระราชวโรกาสให้คณะบุคคลจำนวน ๘ คณะ เข้าเฝ้าฯ

เวลา ๑๕.๓๐ น. เสด็จออก ณ อาคารชัยพัฒนา สวนจิตรลดา พระราชทานพระราชวโรกาสให้นายเดวิด ลิปแมน เอกอัครราชทูตหัวหน้าสำนักงานคณะผู้แทนคณะกรรมาธิการยุโรปประจำประเทศไทย เข้าเฝ้าฯ ในโอกาสเข้ารับหน้าที่ใหม่

เวลา ๑๖.๐๐ น. เสด็จออก ณ อาคารชัยพัฒนา พระราชทานพระราชวโรกาสให้ศาสตราจารย์ นายแพทย์สุทธิพร จิตต์มิตรภาพ เลขาธิการคณะกรรมการวิจัยแห่งชาติ และคณะ นำ Mr. Choi Jong-hyub ประธานองค์กรการประดิษฐ์สาธารณรัฐเกาหลี (President of KIPA) และคณะ เข้าเฝ้าฯ ทูลเกล้าฯ ถวายรางวัลด้านการประดิษฐ์คิดค้นจากผลงาน Culture, Nature Conservation, Environment and Public Health พร้อมประกาศนียบัตร

เวลา ๑๖.๑๕ น. เสด็จออก ณ อาคารชัยพัฒนา พระราชทานพระราชวโรกาสให้นายวิวิศน์ เตชะไพบูลย์ กงสุลกิตติมศักดิ์แห่งประเทศมองโกเลียประจำประเทศไทย และนายสุพงษ์ ลิ้มธนากุล รองอธิการบดีมหาวิทยาลัยกรุงเทพ เข้าเฝ้าฯ น้อมเกล้าฯ ถวายเครื่องผลิตไบโอดีเซลจากไขมันสัตว์เพื่อพระราชทานให้แก่ประเทศมองโกเลีย และในโอกาสนี้ นายลุฟซันดอ ดัชพุเรพ เอกอัครราชทูตแห่งประเทศมองโกเลียประจำประเทศไทย เข้าเฝ้าฯ รับพระราชทานเครื่องดังกล่าวด้วย

เวลา ๑๖.๓๐ น. เสด็จลง ณ อาคารชัยพัฒนา พระราชทานพระราชวโรกาสให้นางวิมลา ไตรทศาวิทย์ นายกสมาคมนิสิตเก่าอักษรศาสตร์ จุฬาลงกรณ์มหาวิทยาลัย นำคณะบุคคลเข้าเฝ้าฯ ดังนี้

๑. คณะกรรมการบริหารสมาคมนิสิตเก่าอักษรศาสตร์ จุฬาลงกรณ์มหาวิทยาลัย ชุดที่ ๑๙ พร้อมด้วยที่ปรึกษา และเจ้าหน้าที่ของสมาคมฯ เข้าเฝ้าฯ ในโอกาสเข้ารับหน้าที่ใหม่ พร้อมทั้งถวายพระพร และทูลเกล้าฯ ถวายเงินโดยเสด็จพระราชกุศลตามพระราชอัธยาศัย เนื่องในโอกาสวันคล้ายวันพระราชสมภพ วันที่ ๒ เมษายน ๒๕๕๓

๒. นิสิตเก่าที่ได้รับการคัดเลือกเป็นอักษรศาสตร์ดีเด่น ประจำปี ๒๕๕๒ เข้าเฝ้าฯ รับพระราชทานเข็มพระเกี้ยวทองคำ

เวลา ๑๘.๐๐ น. เสด็จออก ณ วังสระปทุม พระราชทานพระราชวโรกาสให้นางจุนโกะ โยะโคะตะ กงสุลใหญ่ญี่ปุ่น ณ นครเชียงใหม่ เฝ้าฯ เพื่อกราบบังคมทูลลา ในโอกาสที่จะพ้นจากหน้าที่

วันศุกร์ที่ ๑๖ เวลา ๑๔.๐๐ น. เสด็จฯ ไปทรงวางศิลาฤกษ์อาคารอเนกประสงค์และอาคารหน่วยวิจัย ณ โครงการพัฒนาที่ดินของจุฬาลงกรณ์มหาวิทยาลัย อำเภอแก่งคอย จังหวัดสระบุรี

วันอาทิตย์ที่ ๑๘ เวลา ๑๘.๐๐ น. โดยเสด็จ พระบาทสมเด็จพระเจ้าอยู่หัว เสด็จออก ณ ห้องประชุมชั้น ๑๔ อาคารเฉลิมพระเกียรติ โรงพยาบาลศิริราช ทรงบำเพ็ญพระราชกุศล เนื่องในโอกาสวันคล้ายวันสวรรคต สมเด็จพระศรีนครินทราบรมราชชนนี ทรงพระราชอุทิศถวาย พระบาทสมเด็จพระปรเมนทรมหาอานันทมหิดล พระอัฐมรามาธิบดินทร สมเด็จพระมหิตลาธิเบศร อดุลยเดชวิกรม พระบรมราชชนก สมเด็จพระศรีนครินทราบรมราชชนนี และสมเด็จพระเจ้าพี่นางเธอ เจ้าฟ้ากัลยาณิวัฒนา กรมหลวงนราธิวาสราชนครินทร์ เป็นการส่วนพระองค์

ระหว่างวันจันทร์ที่ ๑๙ ถึงวันศุกร์ที่ ๒๓ กรกฎาคม ๒๕๕๓ เสด็จฯ เยือนสาธารณรัฐประชาชนจีน

เสด็จฯ ไปทรงร่วมพิธีเปิดการประชุมวิชาการนานาชาติด้านวิศวกรรมฟื้นฟูสมรรถภาพ และเทคโนโลยีสิ่งอำนวยความสะดวกสำหรับคนพิการครั้งที่ ๔ และทรงเปิดสถาบันวิศวกรรมฟื้นฟูสมรรถภาพของสถาบันวิจัยเมดเอ็กซ์ มหาวิทยาลัยเจียวทง นอกจากนี้ จะได้ทอดพระเนตรกิจการของสถาบัน และสถานที่สำคัญต่างๆ อาทิ สถาบันวิทยาศาสตร์ชีวภาพแห่งเซี่ยงไฮ้ โรงพยาบาลฮั่วซาน วัดจิ้งอันและสถาบันฟิสิกส์ประยุกต์แห่งเซี่ยงไฮ้ ในการนี้ เสด็จฯ ไปทอดพระเนตรงานมหกรรมเอ็กซ์โปโลก ๒๐๑๐ ด้วย

วันเสาร์ที่ ๒๔ เวลา ๑๓.๓๐ น. เสด็จออก ณ วังสระปทุม พระราชทานพระราชวโรกาสให้นางพูนศรี ทองไข่มุกต์ ที่ปรึกษาโครงการตามพระราชดำริ สมเด็จพระเทพรัตนราชสุดา ฯ สยามบรมราชกุมารี นำคณะผู้บริหารการศึกษาของสาธารณรัฐประชาชนบังคลาเทศ เข้าเฝ้าฯ ในโอกาสเดินทางเยือนประเทศไทยเพื่อเข้าร่วมโครงการศึกษาดูงานการพัฒนาเด็กและเยาวชนสำหรับผู้บริหารการศึกษาจากสาธารณรัฐประชาชนบังคลาเทศ ซึ่งจัดขึ้นระหว่างวันที่ ๑๘-๒๕ กรกฎาคม ๒๕๕๓

วันจันทร์ที่ ๒๖ เวลา ๐๘.๐๐ น. เสด็จฯ ไปทรงปลูกต้นไม้ร่วมกับคณาจารย์และนิสิตคณะวนศาสตร์ มหาวิทยาลัยเกษตรศาสตร์ เนื่องในวันอาสาฬหบูชา ณ บริเวณสวนป่าหลังเนินดินใกล้สนามฟุตบอล โรงเรียนจิตรลดา

เวลา ๑๐.๐๐ น. เสด็จฯ ไปทรงเปิดการประชุมวิชาการร่วมราชวิทยาลัยศัลยแพทย์แห่งประเทศไทย และราชวิทยาลัยศัลยแพทย์แห่งออสเตรเลเซียน และพระราชทานเกียรติบัตรแก่สมาชิกใหม่ของราชวิทยาลัยศัลยแพทย์ ฯ ณ โรงแรมแอมบาสซาเดอร์ ซิตี้ จอมเทียน อำเภอสัตหีบ จังหวัดชลบุรี

วันพฤหัสบดีที่ ๒๙ เวลา ๐๙.๐๐ น. เสด็จฯ ไปทรงเปิดงานเนื่องในโอกาสวันสถาปนามหาวิทยาลัยเทคโนโลยีสุรนารี ครบ ๒๐ ปี ณ มหาวิทยาลัยเทคโนโลยีสุรนารี อำเภอเมืองนครราชสีมา จังหวัดนครราชสีมา

เวลา ๑๗.๐๐ น. เสด็จฯ ไปในงานบางกอก เชฟส์ แชริที ๒๕๕๓ ณ โรงแรมแมนดาริน โอเรียนเต็ล เขตบางรัก

วันศุกร์ที่ ๓๐ เวลา ๐๙.๐๐ น. เสด็จฯ ไปทรงเปิดการประชุมใหญ่สามัญประจำปีครั้งที่ ๒๘ ของมูลนิธิหัวใจแห่งประเทศไทยในพระบรมราชูปถัมภ์ ณ อาคารเฉลิมพระบารมี ๕๐ ปีฯ เขตห้วยขวาง

เวลา ๑๐.๐๐ น. เสด็จลง ณ อาคารชัยพัฒนา สวนจิตรลดา พระราชทานพระราชวโรกาสให้ศาสตราจารย์คลินิก นายแพทย์ธีรวัฒน์ กุลทนันทน์ คณบดีคณะแพทยศาสตร์ศิริราชพยาบาล เข้าเฝ้าฯ ขอพระราชทานสัมภาษณ์ เรื่อง "ความสัมพันธ์ของพื้นที่ประวัติศาสตร์ที่เป็นสถานที่ก่อสร้างสถาบันการแพทย์-สยามินทราธิราชในอดีตกับโรงพยาบาลศิริราชและพื้นที่โดยรอบ"

เวลา ๑๐.๑๕ น. เสด็จออกแทนพระองค์ พระราชทานพระราชวโรกาสให้ นายเอดการ์ด เตลเลส รีเบย์โร เอกอัครราชทูตสหพันธ์สาธารณรัฐบราซิลประจำประเทศไทย และภริยา เข้าเฝ้าฯ กราบบังคมทูลลา ในโอกาสที่จะพ้นจากหน้าที่ โอกาสนี้ พระราชทานเครื่องราชอิสริยาภรณ์ประถมาภรณ์ช้างเผือกให้แก่เอกอัครราชทูตฯ ด้วย

เวลา ๑๐.๔๕ น. เสด็จออกแทนพระองค์ พระราชทานพระราชวโรกาสให้ นายเอล ฮัสซาน ซาฮิด เอกอัครราชทูตราชอาณาจักรโมร็อกโกประจำประเทศไทย และภริยา เข้าเฝ้าฯ กราบบังคมทูลลา ในโอกาสที่จะพ้นจากหน้าที่

เวลา ๑๔.๐๐ น. สมเด็จพระนางเจ้าฯ พระบรมราชินีนาถ ทรงพระกรุณาโปรดเกล้าฯ ให้เสด็จฯ แทนพระองค์ ไปทรงเปิดงาน "วันสตรีไทย" ประจำปี ๒๕๕๓ ณ หอประชุมกองทัพเรือ เขตบางกอกใหญ่

เวลา ๑๕.๐๐ น. เสด็จออกแทนพระองค์ ณ ศาลาดุสิดาลัย สวนจิตรลดา พระราชทานพระราชวโรกาสให้ นายโฆสิต ปั้นเปี่ยมรัษฎ์ ประธานกรรมการบริหารธนาคารกรุงเทพ จำกัด และคณะ เข้าเฝ้าฯ ทูลเกล้าฯ ถวายเงิน เพื่อทรงใช้สอยตามพระราชอัธยาศัย เนื่องในโอกาสวันเฉลิมพระชนมพรรษา ๕ ธันวาคม ๒๕๕๒

ต่อจากนั้น พระราชทานพระราชวโรกาสให้คณะบุคคล จำนวน ๑๔ คณะ เข้าเฝ้าฯ

เวลา ๑๕.๓๐ น. เสด็จออกแทนพระองค์ ณ อาคารชัยพัฒนา พระราชทานพระราชวโรกาสให้นายอนุกัลย์ อิศรเสนา ณ อยุธยา กรรมการและเลขานุการแผนกวิศวกรรมศาสตร์ มูลนิธิอานันทมหิดล นำผู้ได้รับพระราชทานทุนมูลนิธิอานันทมหิดล แผนกวิศวกรรมศาสตร์ ประจำปี ๒๕๔๖ เข้าเฝ้าฯ

สิงหาคม ๒๕๕๓

วันอาทิตย์ที่ ๑ เวลา ๑๗.๐๐ น. เสด็จฯ ไปในการพระราชทานเพลิงศพหม่อมราชวงศ์พรรณจิตร กรรณสูตร ณ เมรุด้านใต้วัดเทพศิรินทราวาส เขตป้อมปราบศัตรูพ่าย

วันจันทร์ที่ ๒ เวลา ๐๙.๓๐ น. เสด็จออกแทนพระองค์ ณ อาคารชัยพัฒนา สวนจิตรลดา พระราชทานพระราชวโรกาสให้พันเอกหญิง คุณนิออน สนิทวงศ์ ณ อยุธยา ประธานกรรมการแผนกอักษรศาสตร์ มูลนิธิอานันทมหิดล นำผู้ได้รับพระราชทานทุนมูลนิธิอานันทมหิดล แผนกอักษรศาสตร์ เข้าเฝ้าฯ

เวลา ๑๐.๐๐ น. เสด็จออกแทนพระองค์ พระราชทานพระราชวโรกาสให้ศาสตราจารย์พิเศษ ทันตแพทย์หญิง ท่านผู้หญิงเพ็ชรา เตชะกัมพุช ประธานกรรมการแผนกทันตแพทยศาสตร์ มูลนิธิอานันทมหิดล นำผู้ได้รับพระราชทานทุนมูลนิธิอานันทมหิดล แผนกทันตแพทยศาสตร์ ประจำปี ๒๕๕๓ เข้าเฝ้าฯ

เวลา ๑๐.๓๐ น. เสด็จออกแทนพระองค์ พระราชทานพระราชวโรกาสให้นายอนุกัลย์ อิศรเสนา ณ อยุธยา กรรมการและเลขานุการ แผนกวิศวกรรมศาสตร์ มูลนิธิอานันทมหิดล นำผู้ได้รับพระราชทานทุนรัฐบาลสวีเดน ประจำปี ๒๕๕๓ เข้าเฝ้าฯ

เวลา ๑๑.๐๐ น. เสด็จออกแทนพระองค์ พระราชทานพระราชวโรกาสให้นายอำพล เสนาณรงค์ ประธานกรรมการแผนกเกษตรศาสตร์ มูลนิธิอานันทมหิดล นำผู้ได้รับพระราชทานทุนมูลนิธิอานันทมหิดล ประจำปี ๒๕๕๓ เข้าเฝ้าฯ

เวลา ๑๔.๓๐ น. เสด็จออก ณ อาคารชัยพัฒนา สวนจิตรลดา พระราชทานพระราชวโรกาสให้นายโมฮาเมด อัชราฟ โมฮาเมด กามัล เอล โคลี เอกอัครราชทูตสาธารณรัฐอาหรับอียิปต์ประจำประเทศไทย และภริยา เข้าเฝ้าฯ กราบบังคมทูลลาในโอกาสที่จะพ้นจากหน้าที่

เวลา ๑๕.๐๐ น. เสด็จออก ณ อาคารชัยพัฒนา สวนจิตรลดา พระราชทานพระราชวโรกาสให้นายซือนาร์ อัลเดมีร์ เอกอัครราชทูตสาธารณรัฐตุรกีประจำประเทศไทย และภริยา เข้าเฝ้าฯ เพื่อกราบบังคมทูลลาในโอกาสที่จะพ้นจากหน้าที่

เวลา ๑๕.๓๐ น. เสด็จออกแทนพระองค์ พระราชทานพระราชวโรกาสให้นายเกษม วัฒนชัย ประธานกรรมการแผนกแพทยศาสตร์ มูลนิธิอานันทมหิดล นำผู้ได้รับพระราชทานทุนมูลนิธิอานันทมหิดล แผนกแพทยศาสตร์ ประจำปี ๒๕๕๓ เข้าเฝ้าฯ

เวลา ๑๖.๐๐ น. เสด็จออกแทนพระองค์ พระราชทานพระราชวโรกาสให้นายวิจิตร เส็งหะพันธ์ ประธานกรรมการแผนกวิทยาศาสตร์ มูลนิธิอานันทมหิดล นำผู้ได้รับพระราชทานทุนมูลนิธิอานันทมหิดล แผนกวิทยาศาสตร์ ประจำปี ๒๕๕๒ เข้าเฝ้าฯ

วันอังคารที่ ๓ เวลา ๐๙.๐๐ น. เสด็จฯ ทรงนำคณาจารย์ และนักเรียนนายร้อยโรงเรียนนายร้อยพระจุลจอมเกล้า ชั้นปีที่ ๔ ไปทัศนศึกษา ณ สถานเอกอัครราชทูตญี่ปุ่นประจำประเทศไทย เขตปทุมวัน ทำเนียบเอกอัครราชทูตญี่ปุ่นประจำประเทศไทย เขตวัฒนา และสุขุมวิทพลาซา เขตคลองเตย

วันพุธที่ ๔ เวลา ๑๓.๓๐ น. เสด็จฯ ไปทรงปักดำ โดยวิธีโยนกล้าข้าว ณ แปลงสาธิตการเกษตร โรงเรียนนายร้อยพระจุลจอมเกล้า อำเภอเมืองนครนายก จังหวัดนครนายก

เวลา ๑๖.๐๐ น. เสด็จฯ ไปทรงเปิดงานแสดงตราไปรษณียากรภาคพื้นเอเชีย ๒๕๕๓ ณ ศูนย์การประชุมแห่งชาติสิริกิติ์ เขตคลองเตย

เวลา ๑๘.๓๐ น. เสด็จฯ ไปทรงเป็นประธานงานกาลาดินเนอร์ และทรงบรรยายถึงพระราชกรณียกิจจากการเสด็จฯ เยือนสาธารณรัฐประชาชนจีนใน ๓๕ ปีที่ผ่านมา ในหัวข้อ "๓๕ ปี มิตรภาพไทย-จีน" ณ โรงแรมสวิสโฮเต็ล เลอคองคอร์ด กรุงเทพฯ เขตห้วยขวาง

วันพฤหัสบดีที่ ๕ เวลา ๐๙.๓๐ น. เสด็จฯ ไปทรงเป็นประธานงานวันคล้ายวันพระราชทานกำเนิดโรงเรียนนายร้อยพระจุลจอมเกล้า ครบ ๑๒๓ ปี ณ โรงเรียนนายร้อยพระจุลจอมเกล้า อำเภอเมืองนครนายก จังหวัดนครนายก

เวลา ๑๕.๐๐ น. เสด็จฯ ไปทรงวางศิลาฤกษ์อาคารผู้ป่วย ๒๐ ชั้น ศูนย์การแพทย์ปัญญานันทภิกขุชลประทาน ซึ่งตั้งอยู่ ณ มหาวิทยาลัยศรีนครินทรวิโรฒ อำเภอปากเกร็ด จังหวัดนนทบุรี

วันอาทิตย์ที่ ๘ เวลา ๑๗.๐๐ น. เสด็จฯ ไปในการพระราชทานเพลิงศพ พลตำรวจโท อังกูร บุรานนท์ ณ เมรุหลวงหน้าพลับพลาอิศริยาภรณ์ วัดเทพศิรินทราวาส เขตป้อมปราบศัตรูพ่าย

เวลา ๑๘.๐๐ น. เสด็จออก ณ วังสระปทุม พระราชทานพระราชวโรกาสให้นายซูเฮ โตโยดะ ประธานกรรมการใหญ่ บริษัท โตโยต้า โบโชคุ คอร์ปอเรชั่น (ประเทศญี่ปุ่น) และคณะ เข้าเฝ้าฯ ทูลเกล้าฯ ถวายเงิน โดยเสด็จพระราชกุศล ตามพระราชอัธยาศัย

วันจันทร์ที่ ๙ เวลา ๐๙.๐๐ น. เสด็จฯ ไปทรงเปิดการประชุมวิชาการนานาชาติ เรื่อง "เรื่องเล่าพุทธศาสนาในเอเชีย" ณ โรงแรมอิมพีเรียล ควีนส์ปาร์ค เขตคลองเตย

เวลา ๑๖.๐๐ น. เสด็จฯ ไปทรงเปิดงาน "มหกรรมวิทยาศาสตร์และเทคโนโลยีแห่งชาติ ประจำปี ๒๕๕๓" ณ ศูนย์นิทรรศการและการประชุมไบเทค เขตบางนา

วันอังคารที่ ๑๐ เวลา ๑๕.๐๐ น. เสด็จ ฯ ไปทรงเปิดงาน "สีสรรพรรณไม้ เทิดไท้บรมราชินีนาถ" ครั้งที่ ๔ และงานมหกรรมไผ่แห่งชาติเฉลิมพระเกียรติฯ ณ สวนสมเด็จพระนางเจ้าสิริกิติ์ฯ เขตจตุจักร

วันศุกร์ที่ ๑๓ เวลา ๐๙.๐๐ น. เสด็จลง ณ ศาลาดุสิดาลัย สวนจิตรลดา พระราชทานพระราชวโรกาสให้คณะพระภิกษุและคณะบุคคล จำนวน ๑๒ คณะ เฝ้า และเข้าเฝ้าฯ

เวลา ๑๕.๐๐ น. เสด็จลง ณ ศาลาดุสิดาลัย พระราชทานพระราชวโกาสให้คณะพระภิกษุและคณะบุคคล จำนวน ๘ คณะ เฝ้า และเข้าเฝ้าฯ

เวลา ๑๕.๓๐ น. เสด็จออก ณ อาคารชัยพัฒนา สวนจิตรลดา พระราชทานพระราชวโรกาสให้นายมาจิด บิชมาร์ก เอกอัครราชทูตสาธารณรัฐอิสลามอิหร่านประจำประเทศไทย เข้าเฝ้าฯ ในโอกาสเข้ารับหน้าที่ใหม่

เวลา ๑๖.๐๐ น. เสด็จออก ณ อาคารชัยพัฒนา พระราชทานพระราชวโรกาสให้ ศาสตราจารย์เกียรติคุณ พูนพิศ อมาตยกุล กรรมการและเลขานุการมูลนิธิราชสุดา พร้อมคณะผู้ร่วมงานในการจัดทำงานระบบคอมพิวเตอร์สำหรับบริการข้อมูลเพลงและเสียงดนตรีของห้องสมุดดนตรีสมเด็จพระเทพรัตน์ มหาวิทยาลัยมหิดล เข้าเฝ้าฯ

วันอาทิตย์ที่ ๑๕ เวลา ๑๗.๐๐ น. เสด็จฯ ไปในการพระราชทานเพลิงศพ นายบุญเรียบ ศรีอ่อน ณ เมรุด้านใต้ วัดเทพศิรินทราวาส เขตป้อมปราบศัตรูพ่าย

เวลา ๒๓.๔๕ น. เสด็จฯ เยือนสหพันธ์สาธารณรัฐเยอรมนี

ระหว่างวันอาทิตย์ที่ ๑๕ ถึงวันพฤหัสบดีที่ ๑๙ สิงหาคม ๒๕๕๓ เสด็จฯ เยือน สหพันธ์สาธารณรัฐเยอรมนี

เสด็จฯ ไปทอดพระเนตรกิจการและการดำเนินงานของสถาบันวิทยาศาสตร์แห่งชาติเลโอโพลดีนา และมูลนิธิฟลังเคอ ปราสาทโมริทซ์บูร์ก พิพิธภัณฑ์บ้านของแฮนเดล และพิพิธภัณฑ์วัสไมเยอร์

วันพฤหัสบดีที่ ๑๙ เวลา ๑๓.๔๐ น. เสด็จนิวัตประเทศไทย ถึงยังท่าอากาศยานสุวรรณภูมิ จังหวัดสมุทรปราการ

เวลา ๑๗.๓๐ น. โดยเสด็จ สมเด็จพระนางเจ้าฯ พระบรมราชินีนาถ เสด็จฯ ไปในการพระราชทานน้ำหลวงอาบศพ และทรงวางพวงมาลาหลวง กับพวงมาลาส่วนพระองค์ ที่หน้าโกศศพ นายศักดิ์สิทธิ์ ตรีเดช นายสหัส บุญญาวิวัฒน์ นายโกวิท ปัญญาตรง กับหีบศพ พันตรี เจนวิทย์ อรุณสวัสดิ์ และสิบเอก วิฑูล เธียรเงิน ณ ศาลาทักษิณาประดิษฐ์ วัดพระศรีมหาธาตุวรมหาวิหาร เขตบางเขน

วันศุกร์ที่ ๒๐ เวลา ๐๙.๐๐ น. เสด็จฯ ไปทรงเปิดงานประชุมวิชาการประจำปี ๒๕๕๓ "โรงเรียนแพทย์ศิริราชเพื่อสังคม ๑๒๐ ปี แห่งความก้าวหน้า" กับทรงเปิดอาคารหอสมุดศิริราช และห้องมหิดลอดุลเดช ณ โรงพยาบาลศิริราช เขตบางกอกน้อย

เวลา ๑๕.๐๐ น. เสด็จลง ณ ศาลาดุสิดาลัย สวนจิตรลดา พระราชทานพระราชวโรกาสให้คณะบุคคล จำนวน ๑๐ คณะ เข้าเฝ้าฯ

เวลา ๑๕.๓๐ น. เสด็จออกแทนพระองค์ พระราชทานพระราชวโรกาสให้นายฮาฟีซ โมฮัมเมด ซาเลม อัลอัจมี เอกอัครราชทูตคูเวตประจำประเทศไทย เข้าเฝ้าฯ กราบบังคมทูลลา ในโอกาสที่จะพ้นจากหน้าที่

เวลา ๑๖.๐๐ น. เสด็จออกแทนพระองค์ พระราชทานพระราชวโรกาสให้นายอันดรัช บาล็อก เอกอัครราชทูตสาธารณรัฐฮังการีประจำประเทศไทย และภริยา เข้าเฝ้าฯ กราบบังคมทูลลา ในโอกาสที่จะพ้นจากหน้าที่

วันอาทิตย์ที่ ๒๒ เวลา ๑๗.๐๐ น. เสด็จฯ ไปในการพระราชทานเพลิงศพ พลเอกนฤดล เดชประดิยุทธ์ ณ เมรุหลวงหน้าพลับพลาอิศริยาภรณ์ วัดเทพศิรินทราวาส เขตป้อมปราบศัตรูพ่าย

เวลา ๑๗.๓๐ น. เสด็จฯ ไปในการพระราชทานเพลิงศพ พลโท ธีระเทพวัลย์ ณ เมรุวัดโสมนัสวิหาร เขตป้อมปราบศัตรูพ่าย

วันจันทร์ที่ ๒๓ เวลา ๐๘.๓๐ น. เสด็จฯ แทนพระองค์ ไปทรงวางกระดูกงูเรือตรวจการณ์ไกลฝั่ง ซึ่งกองทัพเรือจัดสร้างขึ้น เนื่องในโอกาสงานเฉลิมพระเกียรติพระบาทสมเด็จพระเจ้าอยู่หัว เนื่องในโอกาสพระราชพิธีมหามงคลเฉลิมพระชนมพรรษา ๗ รอบ ๕ ธันวาคม ๒๕๕๔ ณ อู่ราชนาวีมหิดลอดุลยเดช กรมอู่ทหารเรือ อำเภอสัตหีบ จังหวัดชลบุรี

เวลา ๑๓.๓๐ น. เสด็จฯ ไปทรงเปิดโรงงาน บริษัท เซเรบอส (ประเทศไทย) จำกัด (แห่งใหม่) และห้องพิพิธภัณฑ์แบรนด์เพื่อสุขภาพ ณ นิคมอุตสาหกรรมปิ่นทอง ๒ อำเภอศรีราชา จังหวัดชลบุรี

เวลา ๑๔.๔๐ น. เสด็จฯ ไปในการพระราชทานเพลิงศพนางแจ๋ว วาจางาม ณ เมรุวัดบุญสัมพันธ์ อำเภอบางละมุง จังหวัดชลบุรี

วันอังคารที่ ๒๔ เวลา ๐๙.๐๐ น. เสด็จฯ ไปทรงเปิดอาคารเฉลิมพระเกียรติ ๕๕ พรรษา สมเด็จพระเทพรัตนราชสุดา ฯ สยามบรมราชกุมารี และอาคารวิจัยนาโนเทคโนโลยีสิรินธร ณ สถาบันเทคโนโลยีพระจอมเกล้าเจ้าคุณทหารลาดกระบัง เขตลาดกระบัง

เวลา ๑๕.๓๐ น. เสด็จฯ ไปทรงเปิดศูนย์การค้าพาราไดซ์ พาร์ค กับธนาคารไทยพาณิชย์ จำกัด (มหาชน) สาขาหนึ่งพัน และธนาคารธนชาต จำกัด (มหาชน) สาขาพาราไดซ์ พาร์ค ซึ่งตั้งอยู่ ณ เขตประเวศ

วันพุธที่ ๒๕ เวลา ๐๙.๐๐ น. เสด็จฯ ไปทรงเปิดการประชุมวิชาการหม่อนไหมอาเซียน และ "งานตรานกยูงพระราชทานสืบสานตำนานไหมไทย" ครั้งที่ ๕ ประจำปี ๒๕๕๓ ณ ศูนย์แสดงสินค้าและการประชุม อิมแพ็ค เมืองทองธานี อำเภอปากเกร็ด จังหวัดนนทบุรี

เวลา ๑๑.๓๐ น. เสด็จฯ ไปทรงวางศิลาฤกษ์อาคารสถาบันโรคไตภูมิราชนครินทร์ ณ มณฑลพิธีโรงเรียนเสนารักษ์ (เดิม) เขตราชเทวี

วันพฤหัสบดีที่ ๒๖ เวลา ๐๙.๐๐ น. เสด็จฯ ไปทรงเป็นประธานพิธีสืบทอดผู้ประกอบพิธีไหว้ครูโขน ละคร ครูดนตรี ครูช่าง ของกรมศิลปากร ณ โรงละครแห่งชาติ เขตพระนคร

ต่อจากนั้น เสด็จฯ ไปทรงเปิดนิทรรศการพิเศษ เนื่องในวันอนุรักษ์มรดกไทย ๒๕๕๓ เรื่อง "งานช่างพื้นถิ่น" ณ พระที่นั่งอิศราวินิจฉัย พิพิธภัณฑสถานแห่งชาติพระนคร เขตพระนคร

เวลา ๑๕.๐๐ น. เสด็จฯ ไปทรงเปิดงานนิทรรศการ "การนำเสนอผลงานวิจัยแห่งชาติ ๒๕๕๓" ณ ศูนย์ประชุมบางกอกคอนเวนชั่นเซ็นเตอร์ เซ็นทรัลเวิลด์ ราชประสงค์ เขตปทุมวัน

วันศุกร์ที่ ๒๗ เวลา ๐๙.๐๐ น. เสด็จลง ณ ศาลาดุสิดาลัย สวนจิตรลดา พระราชทานพระราชวโรกาสให้คณะพระภิกษุและคณะบุคคล จำนวน ๑๔ คณะ เข้าเฝ้า และเข้าเฝ้าฯ

เวลา ๐๙.๓๐ น. เสด็จลง ณ อาคารชัยพัฒนา สวนจิตรลดา พระราชทานพระราชวโรกาสให้นางพูนศรี ทองไข่มุกต์ ที่ปรึกษาโครงการตามพระราชดำริ สมเด็จพระเทพรัตนราชสุดา ฯ สยามบรมราชกุมารี นำคณะครูจากประเทศมองโกเลีย เข้าเฝ้าฯ ในโอกาสที่เดินทางมาเข้ารับการฝึกอบรมโครงการต้นแบบการจัดกิจกรรมอาหารกลางวันในโรงเรียนอัลตันบูลัก ประเทศมองโกเลีย

เวลา ๑๕.๐๐ น. เสด็จลง ณ ศาลาดุสิดาลัย สวนจิตรลดา พระราชทานพระราชวโรกาสให้คณะพระภิกษุและคณะบุคคล จำนวน ๑๐ คณะ เข้าเฝ้า และเข้าเฝ้าฯ

เวลา ๑๕.๓๐ น. เสด็จลง ณ อาคารชัยพัฒนา พระราชทานพระราชวโรกาสให้นายฟีลีป เลอ กอลล์ เอกอัครราชทูตสาธารณรัฐเซเชลส์ประจำประเทศไทย เข้าเฝ้าฯ ทูลเกล้าฯ ถวายผลปาล์ม Coco de Mer สด และข้อมูลเกี่ยวกับการปลูกปาล์มพันธุ์ดังกล่าว

วันอาทิตย์ที่ ๒๙ เวลา ๑๗.๐๐ น. เสด็จฯ ไปในการพระราชทานเพลิงศพนายเสงี่ยม ทวีชัยการ ณ เมรุหลวงหน้าพลับพลาอิศริยาภรณ์ วัดเทพศิรินทราวาส เขตป้อมปราบศัตรูพ่าย

เวลา ๑๘.๐๐ น. เสด็จฯ ไปในการพระราชทานเพลิงศพ นายศักดิ์สิทธิ์ ตรีเดช ณ เมรุวัดพระศรีมหาธาตุวรมหาวิหาร เขตบางเขน

ระหว่างวันจันทร์ที่ ๓๐ ถึงวันอังคารที่ ๓๑ สิงหาคม ๒๕๕๓

เสด็จฯ ไปทรงปฏิบัติพระราชกรณียกิจในพื้นที่ จังหวัดปราจีนบุรี และจังหวัดสระแก้ว

วันจันทร์ที่ ๓๐ - เสด็จฯ ไปทรงเปิดอาคารเฉลิมพระเกียรติ ๖ รอบ พระชนมพรรษา โรงเรียนมัธยมวัดใหม่กรงทอง อำเภอศรีมหาโพธิ จังหวัดปราจีนบุรี

- เสด็จฯ ไปยังวัดใหม่กรงทอง อำเภอศรีมหาโพธิ จังหวัดปราจีนบุรี ทรงปล่อยพันธุ์ปลาไทย ๙ ชนิด จำนวน ๓๐๐,๐๐๐ ตัว ลงสู่แม่น้ำปราจีนบุรี

- เสด็จฯ ไปทรงเปิดโรงแรมแคนทารี กบินทร์บุรี อำเภอกบินทร์บุรี จังหวัดปราจีนบุรี

วันอังคารที่ ๓๑ - เสด็จ ฯ ไปทอดพระเนตรปราสาทสด๊กก๊อกธม อำเภอโคกสูง จังหวัดสระแก้ว

- ทรงเยี่ยมโรงเรียนบ้านใหม่ทหารบกพัฒนา อำเภอวัฒนานคร จังหวัดสระแก้ว

- ทรงเยี่ยมโรงเรียนตำรวจตระเวนชายแดนบ้านคลองตะเคียนชัย อำเภอวังน้ำเย็น ทรงเปิดอาคารเรียน ชมรมแม่บ้านเกษตรและสหกรณ์โคนมวังน้ำเย็น อำเภอวังน้ำเย็น จังหวัดสระแก้ว

- เสด็จฯ ไปทอดพระเนตรที่ดินมูลนิธิชัยพัฒนา บ้านเหล่าอ้อย ตำบลโคกปี่ฆ้อง อำเภอเมืองสระแก้ว จังหวัดสระแก้ว

- ทรงเยี่ยมโรงเรียนกาสรกสิวิทย์ และทรงเปิดร้านกาแฟควายคะนอง ตำบลศาลาลำดวน อำเภอเมืองสระแก้ว

กันยายน ๒๕๕๓

วันพุธที่ ๑ เวลา ๐๙.๐๐ น. เสด็จออกแทนพระองค์ ณ ศาลาดุสิดาลัย สวนจิตรลดา พระราชทานพระราชวโรกาสให้คณะบุคคล จำนวน ๒ คณะ เข้าเฝ้าฯ

ต่อจากนั้น พระราชทานพระราชวโรกาสให้คณะพระภิกษุ และคณะบุคคล จำนวน ๘ คณะ เข้าเฝ้า และเข้าเฝ้าฯ

เวลา ๐๙.๓๐ น. เสด็จออก ณ อาคารชัยพัฒนา สวนจิตรลดา พระราชทานพระราชวโรกาสให้นายโซเฮล มะห์มูด เอกอัครราชทูตสาธารณรัฐอิสลามปากีสถานประจำประเทศไทย และภริยา เข้าเฝ้าฯ ในโอกาสเข้ารับหน้าที่ใหม่ และในโอกาสนี้ พระราชทานเงินให้แก่เอกอัครราชทูตฯ เพื่อใช้ในการช่วยเหลือและบรรเทาความเดือดร้อนของประชาชนกรณีเหตุอุทกภัยทางภาคตะวันตกเฉียงเหนือของสาธารณรัฐอิสลามปากีสถานด้วย

เวลา ๑๐.๐๐ น. เสด็จออก ณ อาคารชัยพัฒนา พระราชทานพระราชวโรกาสให้นายวีรพงษ์ รามางกูร นายกสมาคมไทย-ลาว เพื่อมิตรภาพ นำคณะกรรมการและที่ปรึกษาสมาคมไทย-ลาว เพื่อมิตรภาพชุดใหม่ เข้าเฝ้าฯ

เวลา ๑๕.๐๐ น. เสด็จลง ณ ศาลาดุสิดาลัย พระราชทานพระราชวโรกาสให้คณะบุคคลจำนวน ๑๑ คณะ เข้าเฝ้าฯ

เวลา ๑๕.๓๐ น. เสด็จออก ณ อาคารชัยพัฒนา พระราชทานพระราชวโรกาสให้นายฮิโรยูกิ โคนูมะ ผู้ช่วยผู้อำนวยการใหญ่และผู้แทนภาคพื้นเอเชียและแปซิฟิก องค์การอาหารและการเกษตรแห่งสหประชาชาติ เข้าเฝ้าฯ ในโอกาสเข้ารับหน้าที่ใหม่

เวลา ๑๘.๐๐ น. โดยเสด็จ สมเด็จพระนางเจ้าฯ พระบรมราชินีนาถ เสด็จฯ ไปในการพระราชทานเพลิงศพ นายสหัส บุญญาวิวัฒน์ และ นายโกวิท ปัญญาตรง ณ เมรุวัดพระศรีมหาธาตุวรมหาวิหาร เขตบางเขน

วันพฤหัสบดีที่ ๒ เวลา ๐๙.๐๐ น. เสด็จลง ณ ศาลาดุสิดาลัย สวนจิตรลดา พระราชทานพระราชวโรกาสให้คณะบุคคล จำนวน ๑๐ คณะ เข้าเฝ้าฯ

เวลา ๐๙.๓๐ น. เสด็จออก ณ อาคารชัยพัฒนา สวนจิตรลดา พระราชทานพระราชวโรกาสให้ท่านผู้หญิงพรรณวดี จุฑารัตนกุล นำนายเฉลิมลาภ รุ่งกมล รองกรรมการผู้จัดการบริษัท โรงพิมพ์กรุงเทพ (๑๙๘๔) จำกัด และนางวิไลพร รุ่งกมล เข้าเฝ้าฯ ทูลเกล้าฯ ถวายเงิน เพื่อสมทบทุนในการก่อสร้างอาคาร "ภูมิสิริมังคลานุสรณ์" โรงพยาบาลจุฬาลงกรณ์ สภากาชาดไทย

เวลา ๑๐.๑๕ น. เสด็จออก ณ อาคารชัยพัฒนา พระราชทานพระราชวโรกาสให้นายวีระชัย วีระเมธีกุล รัฐมนตรีว่าการกระทรวงวิทยาศาสตร์และเทคโนโลยี พร้อมด้วย ผู้อำนวยการสำนักงานพัฒนาวิทยาศาสตร์และเทคโนโลยีแห่งชาติ (สวทช.) นำศาสตราจารย์สมชาติ โสภณรณฤทธิ์ จากคณะพลังงานสิ่งแวดล้อมและวัสดุ มหาวิทยาลัยเทคโนโลยีพระจอมเกล้าธนบุรี และศาสตราจารย์ นายแพทย์วีระศักดิ์ จงสู่วิวัฒน์ จากคณะแพทยศาสตร์ มหาวิทยาลัยสงขลานครินทร์ เข้าเฝ้าฯ รับพระราชทานรางวัลจากการดำเนินโครงการ "ทุนนักวิจัย" ประจำปี ๒๕๕๓ ของสำนักงานพัฒนาวิทยาศาสตร์และเทคโนโลยี (สวทช.) พร้อมทั้งนำเยาวชนที่ชนะการแข่งขันพัฒนาโปรแกรมคอมพิวเตอร์แห่งประเทศไทย ครั้งที่ ๑๒ เข้าเฝ้าฯ รับพระราชทานรางวัลด้วย

เวลา ๑๔.๐๐ น. เสด็จออกแทนพระองค์ ณ อาคารชัยพัฒนา พระราชทานพระราชวโรกาสให้นายเคียวจิ โคะมะชิ เอกอัครราชทูตญี่ปุ่นประจำประเทศไทย เข้าเฝ้าฯ เพื่อกราบบังคมทูลลา ในโอกาสที่จะพ้นจากหน้าที่ การนี้ นางโทะโมะโกะ โคะมะชิ ภริยาเอกอัครราชทูตฯ ร่วมเข้าเฝ้าฯ ด้วย ในโอกาสนี้ พระบาทสมเด็จพระเจ้าอยู่หัว ทรงพระกรุณาโปรดเกล้าฯ พระราชทานเครื่องราชอิสริยาภรณ์ประถมาภรณ์ช้างเผือกแก่เอกอัครราชทูตฯ และเหรียญกาชาดสมนาคุณ ชั้นที่ ๒ แก่ภริยาเอกอัครราชทูตฯ ในโอกาสดังกล่าวด้วย

เวลา ๑๔.๐๐ น. เสด็จฯ ไปทรงเปิดงาน "วังท่าพระ ศูนย์กลางของช่างสิปป์หมู่ ๒๐๐ ปี" และทรงหล่อพระกริ่ง ๒๐๐ ปี ณ มหาวิทยาลัยศิลปากร เขตพระนคร

วันศุกร์ที่ ๓ เวลา ๐๙.๐๐ น. เสด็จออกแทนพระองค์ ณ ศาลาดุสิดาลัย สวนจิตรลดา พระราชทานพระราชวโรกาสให้ผู้ช่วยศาสตราจารย์ นายแพทย์โรจน์รุ่ง สุวรรณสุทธิ รองคณบดีฝ่ายคุณธรรมและจริยธรรม คณะแพทยศาสตร์ศิริราชพยาบาล และคณะ เข้าเฝ้าฯ ทูลเกล้าฯ ถวายเงินรายได้จากการจัดกิจกรรมเทศน์มหาชาติ และกิจกรรมอื่นฯ เพื่อทรงใช้สอยตามพระราชอัธยาศัย

ต่อจากนั้น ณ อาคารชัยพัฒนา สวนจิตรลดา พระราชทานพระราชวโรกาสให้คณะบุคคลจำนวน ๘ คณะ เข้าเฝ้าฯ

เวลา ๐๙.๓๐ น. เสด็จออก ณ อาคารชัยพัฒนา พระราชทานพระราชวโรกาสให้นายอิตซ์ฮัก โซฮัม เอกอัครราชทูตรัฐอิสราเอลประจำประเทศไทย และภริยา เข้าเฝ้าฯ ในโอกาสเข้ารับหน้าที่

เวลา ๑๐.๐๐ น. เสด็จออกแทนพระองค์ พระราชทานพระราชวโรกาสให้ศาสตราจารย์ธานินทร์ กรัยวิเชียร ประธานกรรมการแผนกธรรมศาสตร์ มูลนิธิอานันทมหิดล และคณะ นำผู้ได้รับพระราชทานทุนมูลนิธิอานันทมหิดล แผนกธรรมศาสตร์ ประจำปี ๒๕๔๗ เข้าเฝ้าฯ

เวลา ๑๕.๐๐ น. เสด็จลง ณ ศาลาดุสิดาลัย พระราชทานพระราชวโรกาสให้คณะบุคคลจำนวน ๑๒ คณะ เข้าเฝ้าฯ

วันอาทิตย์ที่ ๕ เวลา ๑๐.๐๐ น. เสด็จฯ ไปในการพระราชทานเพลิงศพ พันเอกศิริ รัตนสุวรรณ และนางชม้อย รัตนสุวรรณ ณ เมรุวัดพระศรีมหาธาตุวรมหาวิหาร เขตบางเขน

วันจันทร์ที่ ๖ เวลา ๑๘.๐๐ น. เสด็จออก ณ วังสระปทุม พระราชทานพระราชวโรกาสให้ศาสตราจารย์คลินิก นายแพทย์สุพัฒน์ วาณิชย์การ เลขาธิการมูลนิธิรางวัลสมเด็จเจ้าฟ้ามหิดล ในพระบรมราชูปถัมภ์ นำแพทย์หญิงมาร์กาเร็ต เอฟ ซีชาน ผู้อำนวยการองค์การอนามัยโลก ซึ่งได้รับพระราชทานรางวัลสมเด็จเจ้าฟ้ามหิดล ประจำปี ๒๕๔๑ สาขาสาธารณสุข เข้าเฝ้าฯ ในโอกาสเดินทางเยือนประเทศไทย

วันอังคารที่ ๗ เวลา ๑๔.๐๐ น. เสด็จฯ ไปทรงเปิดงาน "วันเอไอที ๒๕๕๓" ณ สถาบันเทคโนโลยีแห่งเอเชีย อำเภอคลองหลวง จังหวัดปทุมธานี

วันศุกร์ที่ ๑๐ เวลา ๑๕.๐๐ น. เสด็จฯ ไปทรงเปิดอาคารโรงงานใหม่ ของบริษัท พรอคเตอร์ แอนด์ แกมเบิล แมนูแฟคเจอริ่ง (ประเทศไทย) จำกัด ณ นิคมอุตสาหกรรมเวลโกรว์ อำเภอบางปะกง จังหวัดฉะเชิงเทรา

เวลา ๑๙.๐๐ น. เสด็จฯ ไปทรงเปิด นิทรรศการ "ปทุมสรัสทวิวรรติมงคลสถาน" ณ หอนิทรรศการ พิพิธภัณฑ์สมเด็จพระพันวัสสาอัยยิกาเจ้า วังสระปทุม เขตปทุมวัน

วันเสาร์ที่ ๑๑ เวลา ๑๙.๓๐ น. เสด็จฯ ไปทอดพระเนตรการแสดงรอบปฐมทัศน์ของ "มหกรรมศิลปะการแสดงและดนตรีนานาชาติกรุงเทพฯ ครั้งที่ ๑๒" ซึ่งเป็นการแสดงโอเปรา เรื่อง Prince Igor แสดงโดยคณะโนโวซิบิร์สก์ โอเปรา เธียเตอร์ จากสหพันธรัฐรัสเซีย ณ หอประชุมใหญ่ ศูนย์วัฒนธรรมแห่งประเทศไทย เขตห้วยขวาง

วันอาทิตย์ที่ ๑๒ เวลา ๑๗.๐๐ น. เสด็จฯ ไปในการพระราชทานเพลิงศพ นายวาณิช จรุงกิจอนันต์ ณ เมรุวัดธาตุทอง เขตวัฒนา

วันจันทร์ที่ ๑๓ เวลา ๐๙.๐๐ น. เสด็จฯ ไปทรงเปิด การประชุมวิชาการโภชนาการแห่งชาติ ครั้งที่ ๔ เรื่อง "การขับเคลื่อนงานโภชนาการเพื่อคุณภาพชีวิต" และทรงบรรยายพิเศษ เรื่อง "๓๐ ปี ในโครงการพัฒนาเด็กและเยาวชนในท้องถิ่นทุรกันดาร" ณ ศูนย์นิทรรศการและการประชุมไบเทค เขตบางนา

เวลา ๑๕.๐๐ น. เสด็จฯ ไปทรงเปิดอาคารเรียนโรงเรียนพระดาบส และอาคารหอจดหมายเหตุมูลนิธิพระดาบส ณ มูลนิธิพระดาบส เขตดุสิต ต่อจากนั้น เสด็จฯ ไปทรงเปิดอาคารปฏิบัติการช่าง ณ บริเวณเขตพระราชฐาน ท่าวาสุกรี เขตดุสิต

วันพุธที่ ๑๕ เวลา ๐๙.๐๐ น. เสด็จลงแทนพระองค์ ณ ศาลาดุสิดาลัย สวนจิตรลดา พระราชทานพระราชวโรกาสให้นางสาวโสภาวดี เลิศมนัสชัย เลขาธิการคณะกรรมการกองทุนบำเหน็จบำนาญข้าราชการ และคณะ เข้าเฝ้าฯ ทูลเกล้าฯ ถวายเงินรายได้จากการจำหน่ายหนังสือและดีวีดีชุด "ประมวลพระบรมราโชวาทและพระราชดำรัสของพระบาทสมเด็จพระเจ้าอยู่หัว พุทธศักราช ๒๔๙๓-๒๕๔๘" โดยเสด็จพระราชกุศล ตามพระราชอัธยาศัย และทูลเกล้าฯ ถวายหนังสือและดีวีดีชุดดังกล่าว เนื่องในโอกาสมหามงคลเฉลิมพระชนมพรรษา ๘๐ พรรษา ๕ ธันวาคม ๒๕๕๐

ต่อจากนั้น ณ ศาลาดุสิดาลัย พระราชทานพระราชวโรกาสให้คณะบุคคลจำนวน ๘ คณะ เข้าเฝ้าฯ

เวลา ๐๙.๓๐ น. เสด็จออกแทนพระองค์ ณ อาคารชัยพัฒนา สวนจิตรลดา พระราชทานพระราชวโรกาสให้นายอภิสิทธิ์ เวชชาชีวะ นายกรัฐมนตรี นำคณะกรรมการดำเนินการจัดทำเข็มที่ระลึก สมเด็จพระเจ้าพี่นางเธอ เจ้าฟ้ากัลยาณิวัฒนา กรมหลวงนราธิวาสราชนครินทร์ และคณะ เข้าเฝ้า ฯ ทูลเกล้า ฯ ถวายเงินรายได้จากการจำหน่ายเข็มที่ระลึกพร้อมดอกเบี้ย เพื่อสมทบทุน "สมเด็จพระเจ้าพี่นางเธอ เจ้าฟ้ากัลยาณิวัฒนา กรมหลวงนราธิวาสราชนครินทร์"

เวลา ๐๙.๔๕ น. เสด็จออกแทนพระองค์ ณ อาคารชัยพัฒนา พระราชทานพระราชวโรกาสให้นายกรณ์ จาติกวณิช รัฐมนตรีว่าการกระทรวงการคลัง และคณะ เข้าเฝ้าฯ ทูลเกล้าฯ ถวายเงินรายได้จากการจำหน่ายสายรัดข้อมือเฉลิมพระเกียรติ ๘๒ พรรษา และธนบัตรชุดพิเศษ ในการจัดงานเฉลิมพระเกียรติ "ความสุขของคน

ไทยใต้แสงพระบารมี" ณ ถนนราชดำเนินกลาง ระหว่างวันที่ ๓-๑๓ ธันวาคม ๒๕๕๓ เพื่อทรงใช้สอยตามพระราชอัธยาศัย

เวลา ๑๐.๐๐ น. เสด็จออกแทนพระองค์ ณ อาคารชัยพัฒนา พระราชทานพระราชวโรกาสให้นายชินวรณ์ บุณยเกียรติ รัฐมนตรีว่าการกระทรวงศึกษาธิการ นำคณะกรรมการแห่งชาติ ว่าด้วยแผนงานความทรงจำแห่งโลก เข้าเฝ้าฯ ทูลเกล้าฯ ถวายประกาศนียบัตรการขึ้นทะเบียน "เอกสารการปฏิรูปการบริหารการปกครองประเทศสยามสมัยพระบาทสมเด็จพระจุลจอมเกล้าเจ้าอยู่หัว พ.ศ. ๒๔๑๑-๒๔๕๓" เป็นมรดกความทรงจำแห่งโลก จากองค์การการศึกษา วิทยาศาสตร์ และวัฒนธรรมแห่งสหประชาชาติ และกราบบังคมทูลรายงานเกี่ยวกับการขึ้นทะเบียนเอกสารดังกล่าว

เวลา ๑๐.๑๕ น. เสด็จออกแทนพระองค์ ณ อาคารชัยพัฒนา สวนจิตรลดา พระราชทานพระราชวโรกาสให้ดาโต๊ะฮุสนี ไซ บิน ยาโคบ เอกอัครราชทูตมาเลเซียประจำประเทศไทย และภริยา เข้าเฝ้าฯ กราบบังคมทูลลา ในโอกาสที่พ้นจากหน้าที่ และในโอกาสนี้ พระราชทานเหรียญกาชาดสมนาคุณ ชั้นที่ ๒ ให้แก่ภริยาเอกอัครราชทูตฯ ด้วย

เวลา ๑๖.๓๐ น. เสด็จฯ แทนพระองค์ไปทรงสดับพระธรรมเทศนามหาชาติเวสสันดรชาดก "กัณฑ์กุมาร ๑๐๑ พระคาถา" ณ มณฑลพิธี ลานหน้าอาคารพิพิธภัณฑ์ทางพระพุทธศาสนา อำเภอพุทธมณฑล จังหวัดนครปฐม

วันพฤหัสบดีที่ ๑๖ เวลา ๑๓.๓๐ น. เสด็จออก ณ หอประชุมโรงเรียนนายร้อยพระจุลจอมเกล้า อำเภอเมืองนครนายก จังหวัดนครนายก พระราชทานพระราชวโรกาสให้นายปรีชา กมลบุตร ผู้ว่าราชการจังหวัดนครนายก นำคณะข้าราชการ พ่อค้า ประชาชน นักเรียน และนิสิตนักศึกษา จังหวัดนครนายก พร้อมด้วยนักเรียนเตรียมทหาร โรงเรียนเตรียมทหาร และนักเรียนนายร้อย โรงเรียนนายร้อยพระจุลจอมเกล้า เข้าเฝ้าฯ กราบบังคมทูลแสดงความยินดี ในโอกาสที่มีพระบรมราชโองการโปรดเกล้าฯ แต่งตั้งให้ทรงเป็นผู้บัญชาการพิเศษ โรงเรียนนายร้อยพระจุลจอมเกล้า

เวลา ๑๗.๐๐ น. เสด็จฯ ไปในการพระราชทานเพลิงศพ สมเด็จพระพุทธโฆษาจารย์ (พุฒ สุวฑฺฒโน) ณ เมรุหลวงหน้าพลับพลาอิศริยาภรณ์ วัดเทพศิรินทราวาส เขตป้อมปราบศัตรูพ่าย

วันศุกร์ที่ ๑๗ เวลา ๑๗.๐๐ น. เสด็จลง ณ ศาลาดุสิดาลัย สวนจิตรลดา ทรงเป็นประธานงานเสวนาวิชาการเฉลิมพระเกียรติ พระบาทสมเด็จพระเจ้าอยู่หัว เนื่องในโอกาสที่จะทรงเจริญพระชนมพรรษา ๘๔ พรรษา ๕ ธันวาคม ๒๕๕๔ และในโอกาสครบรอบ ๕๕ ปี มูลนิธิอานันทมหิดล โอกาสนี้ ทรงบรรยายเรื่อง "การศึกษาชุมชนกับการพัฒนาประเทศ"

วันอาทิตย์ที่ ๑๙ สมเด็จพระนางเจ้าฯ พระบรมราชินีนาถ ทรงพระกรุณาโปรดเกล้าฯ ให้เสด็จออกแทนพระองค์ ณ พระตำหนักจิตรลดารโหฐาน ทรงบำเพ็ญพระราชกุศล เนื่องในโอกาสวันคล้ายวันถึงแก่พิราลัย หม่อมหลวงบัว กิติยากร พระราชทานแก่ พระเจ้าบรมวงศ์เธอ กรมพระจันทบุรีนฤนาถ หม่อมเจ้าอัปษรสมานกิติยากร พลเอก เจ้าพระยาวงศานุประพัทธ์ (หม่อมราชวงศ์สท้าน สนิทวงศ์) ท้าววนิดาพิจาริณี (บาง สนิทวงศ์ ณ อยุธยา) พลเอก พระวรวงศ์เธอ กรมหมื่นจันทบุรีสุรนาถ หม่อมหลวงบัว กิติยากร หม่อมราชวงศ์กัลยาณกิติ์ กิติยากร หม่อมราชวงศ์อดุลกิติ์ กิตียากร พลโท หม่อมหลวงจินดา สนิทวงศ์ ท่านผู้หญิงมณีรัตน์ บุนนาค หม่อมราชวงศ์กิตินัดดา กิติยากร และหม่อมเจ้าจิตรบรรจง ลดาวัลย์

เวลา ๑๗.๐๐ น. เสด็จฯ แทนพระองค์ไปพระราชทานเพลิงศพ พลเอกสิทธิ จิรโรจน์ ณ เมรุวัดพระศรีมหาธาตุวรมหาวิหาร เขตบางเขน

ระหว่างวันจันทร์ที่ ๒๐ ถึงวันพุธที่ ๒๒ กันยายน ๒๕๕๓ เสด็จฯ ไปทรงปฏิบัติพระราชกรณียกิจในพื้นที่ จังหวัดสงขลา และ จังหวัดนราธิวาส

วันจันทร์ที่ ๒๐ - เสด็จฯ แทนพระองค์ไปพระราชทานปริญญาบัตรแก่ผู้สำเร็จการศึกษาจากมหาวิทยาลัยเทคโนโลยีราชมงคลศรีวิชัย ประจำปีการศึกษา ๒๕๕๒ มีผู้สำเร็จการศึกษาเข้ารับพระราชทานปริญญาบัตร รวม ๓,๒๐๔ คน ณ ศูนย์ประชุมนานาชาติฉลองสิริราชสมบัติครบ ๖๐ ปี อำเภอหาดใหญ่ จังหวัดสงขลา

- เสด็จฯ ไปยังโรงเรียนวรนารีเฉลิม อำเภอเมืองสงขลา จังหวัดสงขลา ทรงวางพวงมาลัยถวายราชสักการะพระราชานุสาวรีย์ สมเด็จพระศรีสวรินทิราบรมราชเทวี พระพันวัสสาอัยยิกาเจ้า โอกาสนี้ ทรงเปิดอาคารเฉลิมพระเกียรติวรนารี ซึ่งก่อสร้างขึ้นเมื่อปี ๒๕๕๒ เพื่อเฉลิมพระเกียรติและถวายเป็นพระราชกุศลแด่ สมเด็จพระเจ้าพี่นางเธอ เจ้าฟ้ากัลยาณิวัฒนา กรมหลวงนราธิวาสราชนครินทร์ องค์อุปถัมภ์โรงเรียน

- เสด็จฯ ไปทรงร่วมงานประชุมวิชาการ "สามทศวรรษการพัฒนาเด็กและเยาวชนในถิ่นทุรกันดาร ตามพระราชดำริ สมเด็จพระเทพรัตนราชสุดา ฯ สยามบรมราชกุมารี ภาคใต้" ณ หอประชุมเฉลิมพระเกียรติ ๘๐ พรรษา ๕ ธันวาคม ๒๕๕๐ มหาวิทยาลัยราชภัฏสงขลา อำเภอเมืองสงขลา จังหวัดสงขลา

วันอังคารที่ ๒๑ - เสด็จฯ ไปพระราชทานเหรียญกาชาดสมนาคุณ ชั้นที่ ๑ ประกาศเกียรติคุณ และเข็มที่ระลึกแก่ผู้ทำคุณประโยชน์, ผู้สนับสนุนการบริจาคโลหิต และผู้บริจาคโลหิต ครบ ๓๖ ครั้ง และ ๑๐๘ ครั้ง ประจำปี ๒๕๕๑ ถึง ๒๕๕๒ ของเหล่ากาชาดจังหวัดภาค ๑๑ และภาค ๑๒ รวม ๑๔ จังหวัด จำนวน ๗๐๖ คน ณ โรงแรมบีพี สมิหลา บีช โฮเต็ล แอนด์รีสอร์ท อำเภอเมืองสงขลา จังหวัดสงขลา

- เสด็จฯ ไปทรงเปิดโรงเรียนตำรวจตระเวนชายแดน พลเอกนวล-คุณหญิงบานชื่น จันทร์ตรี บ้านแกแดะ อำเภอสะบ้าย้อย จังหวัดสงขลา

- เสด็จฯ ไปทรงติดตามการดำเนินงานโครงการปลูกป่าชัยพัฒนา-แม่ฟ้าหลวง การพัฒนาและฟื้นฟูป่าชายเลน บ้านหัวเขา อำเภอสิงหนคร จังหวัดสงขลา โอกาสนี้ ทรงพระดำเนินตามเส้นทางศึกษาธรรมชาติ เพื่อทอดพระเนตรความอุดมสมบูรณ์ของป่าที่มีนก และสัตว์น้ำอาศัยอยู่นานาชนิด

- ทรงเปิดโครงการศึกษาทดลองวิจัยความหลากหลายทางชีวภาพของป่าชายเลนทะเลสาบสงขลา อำเภอสิงหนคร จังหวัดสงขลา

วันพุธที่ ๒๒ - เสด็จฯ ไปทรงเปิดสำนักงานการขนส่งทางน้ำที่ ๔ สาขานราธิวาส อำเภอเมืองนราธิวาส จังหวัดนราธิวาส

- เสด็จฯ ไปพระราชทานรางวัลแก่ผู้ชนะการประกวดผลผลิตทางการเกษตร และพระราชทานถ้วยรางวัลแก่เจ้าของนกเขาชวาที่ชนะการแข่งขันประชันเสียงนกเขาชวา กับทอดพระเนตรนิทรรศการในงานวันลองกอง ในงานของดีเมืองนราประจำปี ๒๕๕๓ ณ สวนสาธารณะเฉลิมพระเกียรติ ๖ รอบ พระชนมพรรษา อำเภอเมืองนราธิวาส

- เสด็จฯ แทนพระองค์ ไปพระราชทานปริญญาบัตรแก่ผู้สำเร็จการศึกษาจากมหาวิทยาลัยนราธิวาสราชนครินทร์ ประจำปีการศึกษา ๒๕๕๒ จำนวน ๓๗๑ คน ณ หอประชุมคณะพยาบาลศาสตร์ มหาวิทยาลัยนราธิวาสราชนครินทร์ อำเภอเมืองนราธิวาส

วันพฤหัสบดีที่ ๒๓ เวลา ๑๕.๐๐ น. เสด็จลง ณ อาคารชัยพัฒนา สวนจิตรลดา พระราชทานพระราชวโรกาสให้นายสุรพล พงษ์ทัดศิริกุล ผู้ว่าราชการจังหวัดฉะเชิงเทรา นำคณะข้าราชการ และคณะกรรมการกองทุนพัฒนาชุมชนในพื้นที่รอบโรงไฟฟ้าบางปะกง จังหวัดฉะเชิงเทรา เข้าเฝ้าฯ ทูลเกล้า ฯ ถวายเงิน เพื่อสมทบทุนก่อสร้างอาคารรักษาพยาบาลรวมเฉลิมพระเกียรติ พระบาทสมเด็จพระเจ้าอยู่หัว และอุปกรณ์เครื่องมือทางการแพทย์ โรงพยาบาลจุฬาลงกรณ์ สภากาชาดไทย

เวลา ๑๖.๐๐ น. เสด็จฯ ไปพระราชทานรางวัล ทุนการศึกษา และเกียรติบัตรแก่บัณฑิต และนิสิตนักศึกษาที่ได้รับรางวัลในโครงการรางวัลแพทย์ดีเด่นและบัณฑิตทันตแพทย์ดีเด่น กับทรงเปิดนิทรรศการเฉลิมพระเกียรติสมเด็จพระ-

มหาวิทยาลัยสงขลานครินทร์ และศูนย์ประชุมนานาชาติฉลองสิริราชสมบัติครบ ๖๐ ปี อำเภอหาดใหญ่

ระหว่างวันอาทิตย์ที่ ๓ ถึงวันพฤหัสบดีที่ ๗ ตุลาคม ๒๕๕๓ เสด็จฯ เยือนราชอาณาจักรเนเธอร์แลนด์

เสด็จ ฯ ไปทอดพระเนตรการดำเนินงานของมูลนิธิหุบเขาอาหาร เมืองวาเคอนิงเงิน และความก้าวหน้าทางวิทยาการด้านการเกษตรของมหาวิทยาลัยและศูนย์วิจัยวาเคอนิงเงิน รวมทั้งการดำเนินงานของคณะภูมิสารสนเทศและการสังเกตสภาพทางธรณีวิทยา มหาวิทยาลัยทเวนเตอ เมืองเอนสเคอเด นอกจากนี้ ทรงเข้าเฝ้าทูลละอองธุลีพระบาทสมเด็จพระราชินีนาถเบียทริกซ์แห่งเนเธอร์แลนด์ ณ พระราชวังเฮาส์ เตน บอส และทรงเข้าเฝ้าเจ้าชายวิลเลม-อเล็กซานเดอร์ มกุฎราชกุมารแห่งเนเธอร์แลนด์ และเจ้าหญิงมักซิมา พระชายา ณ พระราชวังไอเกนฮอร์สท์

วันพฤหัสบดีที่ ๗ เวลา ๐๖.๒๕ น. เสด็จฯ กลับจากการเยือนราชอาณาจักรเนเธอร์แลนด์ ถึงยังท่าอากาศยานสุวรรณภูมิ อำเภอบางพลี จังหวัดสมุทรปราการ

เวลา ๑๓.๓๐ น. เสด็จฯ ไปพระราชทานประกาศเกียรติคุณ และเข็มที่ระลึกแก่ผู้บริจาคโลหิตครบ ๓๖ ครั้ง และครบ ๑๐๘ ครั้ง ของเหล่ากาชาดจังหวัดภาค ๑ และภาค ๒ จำนวน ๖๘๗ คน ณ โรงเรียนนายร้อยพระจุลจอมเกล้า อำเภอเมืองนครนายก จังหวัดนครนายก

วันศุกร์ที่ ๘ เวลา ๑๕.๐๐ น. เสด็จลง ณ อาคารชัยพัฒนา สวนจิตรลดา พระราชทานพระราชวโรกาสให้นายจำลอง โพธิ์สุข ผู้ว่าราชการจังหวัดชัยนาท นำคณะหัวหน้าส่วนราชการประจำจังหวัด และเกษตรกร จังหวัดชัยนาท เข้าเฝ้าฯ ทูลเกล้าฯ ถวายผลผลิตภาคการเกษตรที่สำคัญของจังหวัดชัยนาท

เวลา ๑๕.๑๕ น. เสด็จลง ณ อาคารชัยพัฒนา พระราชทานพระราชวโรกาสให้นายอภิชัย จันทรเสน นำนายประจักษ์ ตั้งคารวคุณ ประธานบริหารกลุ่มบริษัท ทีโอเอ เพ้นท์ (ประเทศไทย) จำกัด และครอบครัว เข้าเฝ้าฯ ทูลเกล้าฯ ถวายเงินเพื่อสมทบทุน "มูลนิธิสมเด็จพระมหิตลาธิเบศร อดุลยเดชวิกรม พระบรมราชชนก"

เวลา ๑๕.๓๐ น. เสด็จฯ ไปทรงเป็นประธานการประชุมคณะกรรมการมูลนิธิรางวัลสมเด็จพระศรีนครินทราบรมราชชนนี ในพระบรมราชูปถัมภ์ ครั้งที่ ๑/๒๕๕๓ ณ โรงแรมแมนดาริน โอเรียนเต็ล กรุงเทพฯ เขตบางรัก

เวลา ๑๙.๐๐ น. เสด็จฯ ไปทรงเป็นประธานงานฉลองการได้รับรองมาตรฐานการศึกษาของสถาบันบัณฑิตบริหารธุรกิจศศินทร์ แห่งจุฬาลงกรณ์มหาวิทยาลัย จาก The Association to Advance Collegiate Schools of Business International (AACSB) แห่งสหรัฐอเมริกา ณ ศูนย์แสดงสินค้าและการประชุม อิมแพ็ค เมืองทองธานี อำเภอปากเกร็ด จังหวัดนนทบุรี

ระหว่างวันอาทิตย์ที่ ๑๐ ถึงวันพุธที่ ๑๓ ตุลาคม ๒๕๕๓ เสด็จฯ เยือนประเทศญี่ปุ่น และ ระหว่างวันพฤหัสบดีที่ ๑๔ ถึงวันจันทร์ที่ ๑๘ ตุลาคม ๒๕๕๓ เสด็จฯ เยือนสาธารณรัฐชิลี

ณ ประเทศญี่ปุ่น ทรงเป็นประธานในพิธีวางศิลาฤกษ์การก่อสร้างมหาวิทยาลัยนาลันทา ณ เมืองโกเบ ตามคำทูลเชิญของประธานการประชุมสุดยอดพระพุทธศาสนา และทรงเข้าเฝ้าฯ สมเด็จพระจักรพรรดิ และสมเด็จพระจักรพรรดินีแห่งญี่ปุ่น ซึ่งพระราชทานเลี้ยงพระกระยาหารค่ำ ในวันที่ ๑๒ ตุลาคม ๒๕๕๓

ณ สาธารณรัฐชิลี ทรงเป็นประธานในพิธีเปิดการสัมมนาหญ้าแฝกลาตินอเมริกา ครั้งที่ ๑ ณ กรุงซันติอาโก ตามคำกราบบังคมทูลเชิญของรัฐมนตรีว่าการกระทรวงการต่างประเทศสาธารณรัฐชิลีและประธานเครือข่ายหญ้าแฝกโลก และเสด็จฯ ไปทอดพระเนตรหอดูดาวเซร์โร ปารานาล เมืองอันโตฟากัสตา โบสถ์ซานโตโดมิงโก และพิพิธภัณฑ์โบราณคดี เมืองลาเซเรนา จากนั้น ทรงเป็นประธานในพิธีเปิดสวนสาธารณะพลาซ่าประเทศไทย ซึ่งสร้างขึ้นเพื่อร่วมเฉลิมฉลองการประกาศเอกราชของสาธารณรัฐชิลีครบ ๒๐๐ ปี และเพื่อกระชับความสัมพันธ์ระหว่างประเทศไทยกับสาธารณรัฐชิลี

วันจันทร์ที่ ๑๘ เวลา ๐๕.๕๕ น. เสด็จฯ กลับจากการเยือนประเทศญี่ปุ่น และสาธารณรัฐชิลี ถึงยังท่าอากาศยานสุวรรณภูมิ อำเภอบางพลี จังหวัดสมุทรปราการ

เวลา ๐๙.๐๐ น. เสด็จฯ ไปทรงเปิดงานวันอาหารโลก หัวข้อ "รวมใจต้านภัยหิว" ณ สำนักงานองค์การอาหารและเกษตรแห่งสหประชาชาติ ประจำภูมิภาคเอเชียและแปซิฟิก เขตพระนคร

เวลา ๑๕.๐๐ น. เสด็จลงแทนพระองค์ ณ ศาลาดุสิดาลัย สวนจิตรลดา พระราชทานพระราชวโรกาสให้พลเอก วันชัย เรืองตระกูล ประธานคณะกรรมการอำนวยการจัดงานวันพ่อแห่งชาติ ๒๕๕๒ นำคณะกรรมการจัดงานฯ เข้าเฝ้าฯ ทูลเกล้าฯ ถวายเงินรายได้จากการจัดงานดังกล่าว เพื่อทรงใช้สอยตามพระราชอัธยาศัย

ต่อจากนั้น ณ ศาลาดุสิดาลัย พระราชทานพระราชวโรกาสให้คณะบุคคลจำนวน ๑๐ คณะ เข้าเฝ้าฯ

เวลา ๑๕.๓๐ น. เสด็จออกแทนพระองค์ ณ อาคารชัยพัฒนา สวนจิตรลดา พระราชทานพระราชวโรกาสให้นายสาทิตย์ วงศ์หนองเตย รัฐมนตรีประจำสำนักนายกรัฐมนตรี รองประธานกรรมการเอกลักษณ์ของชาติ นำบุคคล และผู้แทนหน่วยงานดีเด่นของชาติ ประจำปี ๒๕๕๓ เข้าเฝ้าฯ รับพระราชทานรางวัลเกียรติคุณบุคคลและหน่วยงานดีเด่นของชาติ พร้อมทั้งรับพระราชทานพระราโชวาท เพื่อเป็นแนวทางในการปฏิบัติตนอันเป็นประโยชน์ต่อสังคม

เวลา ๑๕.๔๕ น. เสด็จออกแทนพระองค์ ณ อาคารชัยพัฒนา พระราชทานพระราชวโรกาสให้นายวิจิตร เส็งหะพันธ์ ประธานคณะกรรมการแผนกวิทยาศาสตร์ มูลนิธิอานันทมหิดลและคณะ นำผู้ได้รับพระราชทานทุนมูลนิธิอานันทมหิดล แผนกวิทยาศาสตร์ ประจำปี ๒๕๔๗ เข้าเฝ้าฯ กราบบังคมทูลรายงานผลการศึกษา และทูลเกล้าฯ ถวายวิทยานิพนธ์

เวลา ๑๙.๐๐ น. เสด็จฯ ไปทรงเปิดงาน "คิดถึง...สมเด็จย่า" ครั้งที่ ๑๔ ณ ศูนย์การค้าสยามดิสคัฟเวอรี่ เขตปทุมวัน

วันอังคารที่ ๑๙ เวลา ๑๐.๐๐ น. เสด็จฯ ไปทรงแสดงปาฐกถาเกียรติยศ เรื่อง "พิพิธภัณฑ์ที่มีชีวิต" เนื่องในโอกาสที่ศาสตราจารย์ ท่านผู้หญิงพูนทรัพย์ นพวงศ์ ณ อยุธยา มีอายุ ๑๐๐ ปี เมื่อวันที่ ๑๒ ตุลาคม ๒๕๕๓ ณ หอประชุมจุฬาลงกรณ์มหาวิทยาลัย เขตปทุมวัน

วันพุธที่ ๒๐ เวลา ๐๙.๐๐ น. เสด็จฯ เป็นการส่วนพระองค์ ไปทรงดนตรีไทยร่วมกับนักเรียนนายร้อย โรงเรียนนายร้อยพระจุลจอมเกล้า เพื่อทรงร่วมการบันทึกแถบวีดิทัศน์แพร่ภาพ เนื่องในโอกาสวันปิยมหาราช ณ สถานีวิทยุโทรทัศน์กองทัพบก ช่อง ๕ เขตพญาไท

เวลา ๑๕.๐๐ น. เสด็จฯ ไปทรงเปิด "อาคารสาธารณสุขวิศิษฏ์" ณ คณะสาธารณสุขศาสตร์ มหาวิทยาลัยมหิดล เขตราชเทวี

วันพฤหัสบดีที่ ๒๑ เวลา ๑๖.๐๐ น. เสด็จฯ ไปพระราชทานรางวัลสมเด็จพระศรีนครินทราบรมราชชนนี ประจำปี ๒๕๕๒ และประจำปี ๒๕๕๓ ณ พระที่นั่งมูลสถานบรมอาสน์ และพระราชทานเลี้ยงน้ำชาเพื่อเป็นเกียรติแก่ผู้ได้รับพระราชทานรางวัลฯ ณ พระที่นั่งบรมราชสถิตยมโหฬาร

เวลา ๑๘.๐๐ น. เสด็จฯ ไปในการพระราชทานเพลิงศพ คุณหญิงวนิดา กีรติบุตร ณ เมรุวัดธาตุทอง เขตวัฒนา

วันศุกร์ที่ ๒๒ เวลา ๑๕.๓๐ น. เสด็จฯ ไปทรงเปิดนิทรรศการทางวิชาการเทคโนโลยีของไทย และฝรั่งเศส ณ อาคารสถาบันนวัตกรรมเทคโนโลยีไทย และฝรั่งเศส มหาวิทยาลัยเทคโนโลยีพระจอมเกล้าพระนครเหนือ เขตบางซื่อ

เวลา ๑๙.๓๐ น. เสด็จฯ ไปทอดพระเนตรการแสดงของคณะเนเธอร์แลนด์แดนซ์ เธียเตอร์ จากราชอาณาจักรเนเธอร์แลนด์ ณ หอประชุมใหญ่ ศูนย์วัฒนธรรมแห่งประเทศไทย เขตห้วยขวาง

วันเสาร์ที่ ๒๓ เวลา ๐๙.๐๐ น. เสด็จฯ ไปในการทรงบำเพ็ญพระราชกุศลอุทิศถวายพระบาทสมเด็จพระจุลจอมเกล้าเจ้าอยู่หัว เนื่องในอภิลักขิตสมัย ๑๐๐ ปี นับแต่วันสวรรคต ณ พระอุโบสถ วัดราชบพิธสถิตมหาสีมาราม เขตพระนคร

เวลา ๑๙.๓๐ น. เสด็จฯ ไปทอดพระเนตรการแสดงดนตรีของวงซิมโฟนีออร์เคสตราแห่งจุฬาลงกรณ์มหาวิทยาลัย ในพระอุปถัมภ์ สมเด็จพระเจ้าพี่นางเธอ เจ้าฟ้ากัลยาณิวัฒนา กรมหลวงนราธิวาสราชนครินทร์ ณ หอประชุมจุฬาลงกรณ์มหาวิทยาลัย เขตปทุมวัน

วันเสาร์ที่ ๒๔ เวลา ๑๗.๓๐ น. เสด็จฯ ไปทรงเปิดร้านภูฟ้า สาขาศิริราช ณ อาคารหอพักแพทย์ ชั้น ๑ โรงพยาบาลศิริราช เขตบางกอกน้อย

วันจันทร์ที่ ๒๕ เสด็จฯ ไปทรงปฏิบัติพระราชกรณียกิจในพื้นที่จังหวัดนครราชสีมา

- เสด็จฯ ไปยังศูนย์จำหน่ายสินค้า ตำบลท่าช้าง อำเภอเฉลิมพระเกียรติ จังหวัดนครราชสีมา ทรงฟังรายงานเกี่ยวกับสถานการณ์อุทกภัย สถานการณ์น้ำในพื้นที่จังหวัดนครราชสีมา และสภาพของผู้ประสบอุทกภัย ต่อจากนั้น พระราชทานถุงยังชีพแก่ผู้ว่าราชการจังหวัดนครราชสีมา เพื่อนำไปมอบแก่ราษฎรที่ประสบอุทกภัย และทรงเยี่ยมราษฎรที่ประสบอุทกภัย
- เสด็จฯ แทนพระองค์ไปพระราชทานปริญญาบัตรแก่ผู้สำเร็จการศึกษาจากมหาวิทยาลัยเทคโนโลยีสุรนารี ประจำปีการศึกษา ๒๕๕๒ จำนวน ๒,๒๔๓ คน ณ อาคารสุรพัฒน์ ๒ มหาวิทยาลัยเทคโนโลยีสุรนารี อำเภอเมืองนครราชสีมา จังหวัดนครราชสีมา
- เสด็จฯ ไปทรงวางศิลาฤกษ์ "ศูนย์ปฏิบัติการทางการแพทย์และสาธารณสุข" ณ มหาวิทยาลัยเทคโนโลยีสุรนารี
- เสด็จฯ ไปทรงเปิด "อาคารสิรินธรวิชโชทัย" ทรงฟังปาฐกถาพิเศษ เรื่อง "The Application of Synchrotron Light for rubber, gem stone and agricultural research" โดย Professor Josef Hormes ประธานคณะอนุกรรมการที่ปรึกษานานาชาติ สถาบันวิจัยแสงซินโครตรอน (องค์การมหาชน) ต่อจากนั้น ทรงเปิดการใช้งานระบบลำเลียงแสงที่ ๔: Time - resolved XAS (Bonn-SUT-SLRI) ณ สถาบันวิจัยแสงซินโครตรอน (องค์การมหาชน) มหาวิทยาลัยเทคโนโลยีสุรนารี

วันอังคารที่ ๒๖ เวลา ๐๙.๐๐ น. เสด็จฯ ไปทรงเปิดการประชุมวิชาการนานาชาติด้านญี่ปุ่นศึกษาในประเทศไทย ๒๕๕๓ ณ อาคารมหาจักรี จุฬาลงกรณ์มหาวิทยาลัย เขตปทุมวัน

เวลา ๑๕.๐๐ น. เสด็จฯ ไปทรงเปิดการประชุมวิชาการวิทยาศาสตร์และเทคโนโลยีแห่งประเทศไทย ครั้งที่ ๓๖ และทรงฟังปาฐกถาพิเศษ ณ ศูนย์นิทรรศการและการประชุมไบเทค เขตบางนา

วันพุธที่ ๒๗ เวลา ๑๕.๐๐ น. เสด็จลงแทนพระองค์ ณ อาคารชัยพัฒนา สวนจิตรลดา พระราชทานพระราชวโรกาสให้นายควินตัน มาร์ก เควล เอกอัครราชทูตสหราชอาณาจักรประจำประเทศไทย เฝ้าฯ กราบบังคมทูลลาในโอกาสที่จะพ้นจากหน้าที่

เวลา ๑๔.๓๐ น. เสด็จออก ณ อาคารชัยพัฒนา พระราชทานพระราชวโรกาสให้คณะกรรมการอักษรศาสตรบัณฑิต รุ่น ๔๑ จุฬาลงกรณ์มหาวิทยาลัย เฝ้าฯ ทูลเกล้าฯ ถวายเงิน เพื่อสมทบทุนช่วยเหลือผู้ประสบอุทกภัย

เวลา ๑๕.๐๐ น. เสด็จลง ณ ศาลาดุสิดาลัย สวนจิตรลดา พระราชทานพระราชวโรกาสให้คณะบุคคล เฝ้าฯ

เวลา ๑๕.๓๐ น. เสด็จฯ ไปทรงถวายผ้าพระกฐิน ณ พระอุโบสถวัดภคินีนาถวรวิหาร เขตบางพลัด

เวลา ๑๗.๓๐ น. เสด็จฯ ไปทรงเปิดงาน ๑ ศตวรรษความดี ๑๐๐ ปี มูลนิธิป่อเต็กตึ๊ง ณ บริเวณมูลนิธิป่อเต็กตึ๊ง เขตป้อมปราบศัตรูพ่าย

วันพฤหัสบดีที่ ๒๘ เวลา ๐๙.๐๐ น. เสด็จฯ ไปทรงเปิดการประชุมทางวิชาการนานาชาติ เรื่อง "แผนที่สยามโบราณและเส้นทางการค้าทางทะเล" และทรงฟังการเสวนาพิเศษ เรื่อง "ชื่อสถานที่และเส้นทางการเดินเรือสมัยโบราณตามแผนที่ในราชสำนักสยาม" ณ อาคารมหาจุฬาลงกรณ์ จุฬาลงกรณ์มหาวิทยาลัย เขตปทุมวัน

เวลา ๑๕.๐๐ น. เสด็จฯ ไปทรงถวายผ้าพระกฐิน ณ วัดชูจิตธรรมาราม ในมหาวชิราลงกรณราชวิทยาลัย อำเภอวังน้อย จังหวัดพระนครศรีอยุธยา

เวลา ๑๗.๐๐ น. เสด็จฯ ไปทรงเยี่ยม และพระราชทานความช่วยเหลือแก่ผู้ประสบอุทกภัยในพื้นที่จังหวัดพระนครศรีอยุธยา

วันศุกร์ที่ ๒๙ เวลา ๑๕.๐๐ น. เสด็จฯ ไปทรงเปิดร้านภูฟ้า สาขาพาราไดซ์ พาร์ค ณ ศูนย์การค้าพาราไดซ์ พาร์ค เขตประเวศ

เวลา ๑๔.๐๐ น. เสด็จลงแทนพระองค์ ณ อาคารชัยพัฒนา สวนจิตรลดา พระราชทานพระราชวโรกาสให้นายอับดุลเลาะห์ อิบราฮิม อับดุลเราะห์มาน อัลฮัมมาร์ เอกอัครราชทูตรัฐกาตาร์ประจำประเทศไทยและคณบดีคณะทูต เข้าเฝ้าฯ กราบบังคมทูลลา ในโอกาสที่จะพ้นจากหน้าที่

วันอาทิตย์ที่ ๓๑ เวลา ๑๗.๐๐ น. เสด็จฯ ไปในการพระราชทานเพลิงศพศาสตราจารย์กิตติคุณฐระปะนีย์ นาครทรรพ ณ เมรุวัดมกุฏกษัตริยาราม เขตพระนคร

เวลา ๑๗.๓๐ น. เสด็จฯ แทนพระองค์ ไปในการพระราชทานเพลิงศพนายเกษม จาติกวณิช ณ เมรุหลวงหน้าพลับพลาอิศริยาภรณ์ วัดเทพศิรินทราวาส เขตป้อมปราบศัตรูพ่าย

พฤศจิกายน ๒๕๕๓

วันจันทร์ที่ ๑ เวลา ๐๙.๐๐ น. เสด็จฯ ไปทรงเปิดการประชุมนานาชาติ หัวข้อ "การแปล และการล่ามในยุคพหุภาษา" จัดโดยคณะอักษรศาสตร์ จุฬาลงกรณ์มหาวิทยาลัย และทรงฟังการบรรยาย ณ โรงแรมอิมพีเรียล ควีนส์ ปาร์ค เขตคลองเตย

เวลา ๑๗.๐๐ น. เสด็จลง ณ อาคารชัยพัฒนา สวนจิตรลดา ทรงเป็นประธานการประชุมคณะกรรมการมูลนิธิรางวัลสมเด็จเจ้าฟ้ามหิดล ในพระบรมราชูปถัมภ์ ครั้งที่ ๒/๒๕๕๓

วันอังคารที่ ๒ เวลา ๐๙.๐๐ น เสด็จลง ณ ศาลาดุสิดาลัย สวนจิตรลดา พระราชทานพระราชวโรกาสให้คณะบุคคล จำนวน ๑๓ คณะ เข้าเฝ้าฯ

เวลา ๐๙.๓๐ น. เสด็จลง ณ อาคารชัยพัฒนา สวนจิตรลดา พระราชทานพระราชวโรกาสให้นายมิคาเอล ชเติร์นแบร์ก เอกอัครราชทูตราชอาณาจักรเดนมาร์กประจำประเทศไทย ถิ่นพำนัก ณ กรุงเทพมหานคร และภริยา เข้าเฝ้าฯ เพื่อกราบบังคมทูลลา ในโอกาสที่จะพ้นจากหน้าที่

เวลา ๑๐.๐๐ น. เสด็จลง ณ อาคารชัยพัฒนา พระราชทานพระราชวโรกาสให้คณะผู้บริหารโรงพยาบาล จำนวน ๔ โรงพยาบาล เข้าเฝ้าฯ รับพระราชทานเครื่องมือแพทย์ และคณะบุคคลเข้าเฝ้าฯ ทูลเกล้าฯ ถวายเครื่องมือแพทย์

เวลา ๑๐.๓๐ น. เสด็จออก ณ อาคารชัยพัฒนา พระราชทานพระราชวโรกาสให้ศาสตราจารย์ประสิทธิ์ ประพิณมงคลการ ประธานกรรมการกิจการโทรคมนาคมแห่งชาติ สำนักงานคณะกรรมการกิจการโทรคมนาคมแห่งชาติ พร้อมคณะผู้บริหารสำนักงานคณะกรรมการกิจการโทรคมนาคมแห่งชาติ เข้าเฝ้าฯ ทูลเกล้าฯ ถวายเงิน เพื่อสมทบทุนการก่อสร้างโรงเรียนตำรวจตระเวนชายแดน และช่วยเหลือผู้ประสบภัยน้ำท่วม

เวลา ๑๕.๐๐ น. เสด็จฯ ไปทรงถวายผ้าพระกฐิน และทรงเปิดอาคารหอพักสามเณร "กฤษณเวฬุ" ณ วัดกฤษณเวฬุพุทธาราม (วัดไผ่ดำ) อำเภออินทร์บุรี จังหวัดสิงห์บุรี โอกาสนี้ พระราชทานถุงยังชีพและสิ่งของแก่ผู้ว่าราชการจังหวัดสิงห์บุรี และตัวแทนผู้ประสบอุทกภัยในอำเภออินทร์บุรี จังหวัดสิงห์บุรี

วันพุธที่ ๓ เวลา ๑๐.๐๐ น. เสด็จฯ ไปทรงเปิดงาน "คอมมาร์ต คอมเทค ไทยแลนด์ ๒๐๑๐" ณ ศูนย์การประชุมแห่งชาติสิริกิติ์ เขตคลองเตย

เวลา ๑๖.๐๐ น. เสด็จฯ แทนพระองค์ ไปในการพระราชพิธีทรงบำเพ็ญพระราชกุศลถวายผ้าพระกฐิน ณ วัดสุวรรณดารารามราชวรวิหาร อำเภอพระนครศรีอยุธยา และวัดนิเวศธรรมประวัติ อำเภอบางปะอิน จังหวัดพระนครศรีอยุธยา

เวลา ๑๙.๐๐ น. เสด็จฯ ไปทอดพระเนตรการแสดงคอนเสิร์ตการกุศลโตโยต้า คลาสสิคส์ ครั้งที่ ๒๐ ซึ่งแสดงโดยวงดุริยางค์แห่งนครฟลอเรนซ์ สาธารณรัฐอิตาลี ณ หอประชุมใหญ่ ศูนย์วัฒนธรรมแห่งประเทศไทย เขตห้วยขวาง ในโอกาสนี้ พระราชทานพระราชวโรกาสให้คณะผู้บริหารของบริษัท โตโยต้า มอเตอร์ ประเทศไทย จำกัด เข้าเฝ้าฯ ทูลเกล้าฯ ถวายเงินรายได้จากการจำหน่ายบัตรชมการแสดงคอนเสิร์ตดังกล่าว และเงินสมทบของบริษัทฯ เพื่อบำรุงสภากาชาดไทย

วันพฤหัสบดีที่ ๔ เวลา ๑๔.๓๐ น. เสด็จลง ณ อาคารชัยพัฒนา สวนจิตรลดา พระราชทานพระราชวโรกาสให้ นางศิริพร ไทยธรรมยานนท์ ที่ปรึกษาอาวุโส บริษัท โนวาร์ตีส (ประเทศไทย) จำกัด นำคณะกรรมการกลุ่มบริษัทเวชภัณฑ์โนวาร์ตีส เข้าเฝ้าฯ ทูลเกล้าฯ ถวายเงินสำหรับเป็นกองทุน "ทุนการศึกษา โนวาร์ตีส เฉลิมพระเกียรติ ๗๒ พรรษา" เพื่อพระราชทานแก่นักศึกษาไทยสำหรับใช้ในการศึกษาต่อระดับปริญญาโทในประเทศ หรือฝึกอบรมที่สถาบันในต่างประเทศ

เวลา ๑๔.๔๕ น. เสด็จฯ ไปทรงเปิดนิทรรศการศิลปกรรม "นำสิ่งที่ดีสู่ชีวิต" ครั้งที่ ๒๒ ประจำปี ๒๕๕๓ ณ พิพิธภัณฑสถานแห่งชาติ หอศิลป เขตพระนคร

เวลา ๑๕.๐๐ น. เสด็จฯ แทนพระองค์ไปในการพระราชทานน้ำหลวงอาบศพ และทรงวางพวงมาลาหลวง พวงมาลาของสมเด็จพระนางเจ้าฯ พระบรมราชินีนาถ ที่หน้าหีบศพ นางอรอำไพ (เกษมสันต์) โกมารกุล ณ นคร ณ ศาลา ๓ วัดเทพศิรินทราวาส เขตป้อมปราบศัตรูพ่าย

วันศุกร์ที่ ๕ เวลา ๑๖.๐๐ น. เสด็จฯ ไปทรงเยี่ยมและทอดพระเนตรการดำเนินงานของ "คลินิกศูนย์แพทย์พัฒนา" ในการนี้ ทอดพระเนตรการบำบัดน้ำเสียของคลินิกฯ และทอดพระเนตรการก่อสร้างอาคารกายภาพหลังใหม่ ณ คลินิกศูนย์แพทย์พัฒนา เขตวังทองหลาง

วันเสาร์ที่ ๖ เวลา ๑๘.๐๐ น. โดยเสด็จ พระบาทสมเด็จพระเจ้าอยู่หัว เสด็จลง ณ ศาลาท่าน้ำ โรงพยาบาลศิริราช เพื่อทอดพระเนตรการแสดงดนตรีของวงดนตรี The Preservation Hall Jazz Band ที่แสดงบนเรือในแม่น้ำเจ้าพระยา โดยเป็นการแสดงดนตรีตามโครงการเพลงพระราชนิพนธ์ในรูปแบบนิวออร์ลีนส์ เฉลิมพระเกียรติ ๘๔ พรรษา พระบาทสมเด็จพระเจ้าอยู่หัว ณ โรงพยาบาลศิริราช เขตบางกอกน้อย ต่อจากนั้น เสด็จฯ ไปทรงร่วมงานกาล่าดินเนอร์เฉลิมพระเกียรติ ณ หอประชุมกองทัพเรือ เขตบางกอกใหญ่

วันอาทิตย์ที่ ๗ เวลา ๐๙.๐๐ น. เสด็จฯ ทรงนำข้าราชการ นักเรียนนายร้อย โรงเรียนนายร้อยพระจุลจอมเกล้า และประชาชน เดินในรายการ "เขาชะโงก ซูเปอร์ฮาล์ฟมาราธอน ๕๓" ครั้งที่ ๑๗ ณ โรงเรียนนายร้อยพระจุลจอมเกล้า อำเภอเมืองนครนายก จังหวัดนครนายก

เวลา ๑๗.๑๐ น. เสด็จฯ แทนพระองค์ ไปในการพระราชทานเพลิงศพพระวรวงศ์เธอ พระองค์เจ้าวิมลฉัตร ณ เมรุหลวงหน้าพลับพลาอิศริยาภรณ์ วัดเทพศิรินทราวาส เขตป้อมปราบศัตรูพ่าย ในการนี้ พระเจ้าวรวงศ์เธอ พระองค์เจ้าโสมสวลี พระวรราชาทินัดดามาตุ เสด็จด้วย

ระหว่างวันจันทร์ที่ ๘ ถึงวันอังคารที่ ๙ พฤศจิกายน ๒๕๕๓ เสด็จ ฯ ไปทรงปฏิบัติพระราชกรณียกิจในพื้นที่จังหวัดสุราษฎร์ธานี

วันจันทร์ที่ ๘ เสด็จฯ ไปในการทรงบำเพ็ญพระราชกุศลถวายผ้าพระกฐินสภากาชาดไทย ณ วัดอัมพาราม ตำบลคลองไทร อำเภอท่าฉาง จังหวัดสุราษฎร์ธานี โอกาสนี้ ทรงเยี่ยมราษฎร และพระราชทานถุงยังชีพพระราชทานแก่ราษฎรอำเภอท่าฉางที่ประสบอุทกภัยน้ำป่าไหลหลากและน้ำทะเลหนุนสูง

วันอังคารที่ ๙ - เสด็จฯ ไปทอดพระเนตรกิจกรรมต่างๆ ของโครงการอนุรักษ์พันธุกรรมพืชอันเนื่องมาจากพระราชดำริ อำเภอพนม จังหวัดสุราษฎร์ธานี

- เสด็จฯ ไปทรงเปิดการประชุมวิชาการ และนิทรรศการสวนพฤกษศาสตร์โรงเรียนระดับภูมิภาค ครั้งที่ ๑ กับทรงเปิดห้องสมุดไฮเทคโรงเรียนสุราษฎร์ธานี ณ โรงเรียนสุราษฎร์ธานี อำเภอเมืองสุราษฎร์ธานี จังหวัดสุราษฎร์ธานี

วันพุธที่ ๑๐ เวลา ๑๔.๔๐ น. เสด็จฯ แทนพระองค์ ไปพระราชทานปริญญาบัตรแก่ผู้สำเร็จการศึกษาจากมหาวิทยาลัยเทคโนโลยีพระจอมเกล้าธนบุรี ประจำปีการศึกษา ๒๕๕๒ จำนวน ๓,๕๖๕ คน ณ ศูนย์นิทรรศการและการประชุมไบเทค เขตบางนา

วันพฤหัสบดีที่ ๑๑ เวลา ๑๓.๐๐ น. เสด็จฯ ไปทรงเกี่ยวข้าว ณ แปลงสาธิตการเกษตร โรงเรียนนายร้อยพระจุลจอมเกล้า อำเภอเมืองนครนายก จังหวัดนครนายก

เวลา ๑๕.๓๐ น. เสด็จฯ แทนพระองค์ ไปพระราชทานปริญญาบัตรแก่ผู้สำเร็จการศึกษาจากมหาวิทยาลัยเทคโนโลยีพระจอมเกล้าพระนครเหนือ ประจำปีการศึกษา ๒๕๕๒ จำนวน ๕,๐๒๓ คน ณ ศูนย์นิทรรศการและการประชุมไบเทค เขตบางนา

เวลา ๑๘.๐๐ น. เสด็จลง ณ วังสระปทุม พระราชทานพระราชวโรกาสให้นายเอริก จี.จอห์น เอกอัครราชทูตสหรัฐอเมริกาประจำประเทศไทย เข้าเฝ้าฯ เพื่อกราบบังคมทูลลา ในโอกาสที่จะพ้นจากหน้าที่ ในโอกาสนี้ นางโซเฟีย จอห์น ภริยาเอกอัครราชทูตฯ ร่วมเข้าเฝ้าฯ ด้วย

วันศุกร์ที่ ๑๒ เวลา ๑๕.๐๐ น. เสด็จฯ แทนพระองค์ ไปพระราชทานปริญญาบัตรแก่ผู้สำเร็จการศึกษาจากสถาบันเทคโนโลยีพระจอมเกล้าเจ้าคุณทหารลาดกระบัง ประจำปีการศึกษา ๒๕๕๒ จำนวน ๔,๗๘๐ คน ณ ศูนย์นิทรรศการและการประชุมไบเทค เขตบางนา

วันเสาร์ที่ ๑๓ เวลา ๑๗.๓๐ น. เสด็จฯ ไปพระราชทานเพลิงศพ หม่อมเจ้าทิตยาทรงกลด จักรพันธุ์ ณ เมรุวัดธาตุทอง เขตวัฒนา

วันอาทิตย์ที่ ๑๔ เวลา ๑๖.๓๐ น. เสด็จออก ณ วังสระปทุม พระราชทานพระราชวโรกาสให้คณะกรรมการร้านการไฟฟ้านครหลวง เข้าเฝ้าฯ ทูลเกล้าฯ ถวายเงินรายได้จากการออกร้านในงานกาชาด ปี ๒๕๕๓ และเงินสมทบในส่วนของค่าใช้จ่ายในการติดตั้งไฟฟ้าประดับงานกาชาด เพื่อบำรุงสภากาชาดไทย

เวลา ๑๗.๐๐ น. เสด็จฯ ไปทรงเปิดห้องสมุดพูนศรีเกษม ณ โรงเรียนเขมะสิริอนุสสรณ์ เขตบางพลัด

วันจันทร์ที่ ๑๕ เวลา ๐๙.๐๐ น. เสด็จฯ แทนพระองค์ ไปพระราชทานปริญญาบัตรแก่ผู้สำเร็จการศึกษาจากมหาวิทยาลัยเทคโนโลยีราชมงคลกรุงเทพ และมหาวิทยาลัยเทคโนโลยีราชมงคลธัญบุรี ประจำปีการศึกษา ๒๕๕๒ เป็นวันที่ ๑ ทั้งภาคเช้าและภาคบ่าย รวม ๘,๙๖๒ คน ณ หอประชุมมหาวิทยาลัยเทคโนโลยีราชมงคลธัญบุรี อำเภอธัญบุรี จังหวัดปทุมธานี

วันอังคารที่ ๑๖ เวลา ๐๙.๐๐ น. เสด็จฯ แทนพระองค์ ไปพระราชทานปริญญาบัตรแก่ผู้สำเร็จการศึกษาจากมหาวิทยาลัยเทคโนโลยีราชมงคลพระนคร มหาวิทยาลัยเทคโนโลยีราชมงคลตะวันออก มหาวิทยาลัยเทคโนโลยีราชมงคลรัตนโกสินทร์ และมหาวิทยาลัยเทคโนโลยีราชมงคลธัญบุรี ประจำปีการศึกษา ๒๕๕๒ เป็นวันที่ ๒ ทั้งภาคเช้าและภาคบ่าย รวม ๘,๐๘๗ คน ณ หอประชุมมหาวิทยาลัยเทคโนโลยีราชมงคลธัญบุรี อำเภอธัญบุรี จังหวัดปทุมธานี

วันพุธที่ ๑๗ เวลา ๐๙.๐๐ น. เสด็จฯ แทนพระองค์ ไปพระราชทานปริญญาบัตรแก่ผู้สำเร็จการศึกษาจากมหาวิทยาลัยเทคโนโลยีราชมงคลพระนคร มหาวิทยาลัยเทคโนโลยีราชมงคลตะวันออก มหาวิทยาลัยเทคโนโลยีราชมงคลรัตนโกสินทร์ และมหาวิทยาลัยเทคโนโลยีราชมงคลธัญบุรี ประจำปีการศึกษา ๒๕๕๒ เป็นวันที่ ๓ ทั้งภาคเช้าและภาคบ่าย จำนวน ๗,๙๑๐ คน ณ หอประชุมมหาวิทยาลัยเทคโนโลยีราชมงคล ธัญบุรี อำเภอธัญบุรี จังหวัดปทุมธานี

เวลา ๑๖.๓๐ น. เสด็จลง ณ อาคารชัยพัฒนา สวนจิตรลดา พระราชทานพระราชวโรกาสให้ นายชิว จิ้น อธิการบดีมหาวิทยาลัยหัวเฉียว เมืองเซี่ยเหมิน สาธารณรัฐประชาชนจีน และคณะ เข้าเฝ้าฯ ในโอกาสเดินทางเยือนประเทศไทย การนี้ นายเจษฎา ชวาลภาคย์ กงสุลใหญ่ ณ เมืองเซี่ยเหมิน สาธารณรัฐประชาชนจีน ร่วมเข้าเฝ้าฯ ด้วย

วันพฤหัสบดีที่ ๑๘ เวลา ๑๕.๐๐ น. เสด็จฯ ไปทรงเปิดการประชุมวิชาการนานาชาติ และนิทรรศการแสดงความก้าวหน้าทางด้านนาโนเทคโนโลยี ณ ศูนย์ประชุมอุทยานวิทยาศาสตร์ประเทศไทย สำนักงานพัฒนาวิทยาศาสตร์และเทคโนโลยีแห่งชาติ อำเภอคลองหลวง จังหวัดปทุมธานี

เวลา ๑๗.๐๐ น. เสด็จฯ ไปทรงเปิดการแข่งขันฝีมือแรงงานอาเซียนครั้งที่ ๘ ณ ศูนย์แสดงสินค้าและการประชุม อิมแพ็ค เมืองทองธานี อำเภอปากเกร็ด จังหวัดนนทบุรี

เวลา ๒๐.๐๐ น. เสด็จฯ ไปทอดพระเนตรการแสดงโขน เรื่อง รามเกียรติ์ ตอน "นางลอย" ณ หอประชุมใหญ่ ศูนย์วัฒนธรรมแห่งประเทศไทย เขตห้วยขวาง

วันศุกร์ที่ ๑๙ เวลา ๑๗.๓๐ น. เสด็จฯ ไปทรงร่วมงานชุมนุม ๓๗ ปี จุฬาฯ ๑๖ ประจำปี ๒๕๕๓ ณ หอประชุมจุฬาลงกรณ์มหาวิทยาลัย เขตปทุมวัน

วันอาทิตย์ที่ ๒๑ เวลา ๑๙.๐๙ น. โดยเสด็จ พระบาทสมเด็จพระเจ้าอยู่หัว เสด็จลง ณ ท่าน้ำโรงพยาบาลศิริราช เพื่อทรงลอยพระประทีป เนื่องในเทศกาลลอยกระทง ๒๕๕๓ ณ โรงพยาบาลศิริราช เขตบางกอกน้อย

วันจันทร์ที่ ๒๒ เวลา ๐๙.๐๐ น. และ ๑๓.๐๐ น. เสด็จฯ แทนพระองค์ ไปพระราชทานปริญญาบัตรแก่ผู้สำเร็จการศึกษาจากมหาวิทยาลัยบูรพา ประจำปีการศึกษา ๒๕๕๒ ณ อาคารหอประชุมธำรง บัวศรี มหาวิทยาลัยบูรพา อำเภอเมืองชลบุรี จังหวัดชลบุรี (ภาคเช้าและภาคบ่าย รวม ๘,๑๑๔ คน)

เวลา ๑๘.๐๐ น. เสด็จฯ ไปทรงเปิดนิทรรศการ "เครื่องประดับกาย : ความเชื่อ ความงาม ความคิดสร้างสรรค์" ณ ร้านภูฟ้าผสมผสาน ศูนย์การค้าสยามพารากอน เขตปทุมวัน

วันอังคารที่ ๒๓ เสด็จฯ ไปทรงปฏิบัติพระราชกรณียกิจในพื้นที่จังหวัดภูเก็ต และจังหวัดพังงา

- เสด็จฯ ไปทรงเปิดอาคารเรียนอนุบาล และทรงเยี่ยมหมู่บ้านเด็กโสสะภูเก็ต เฉลิมพระเกียรติ ๘๐ พรรษา ๕ ธันวาคม ๒๕๕๐ โรงเรียนอนุบาลหมู่บ้านเด็กโสสะภูเก็ตเฉลิมพระเกียรติ ๘๐ พรรษา ๕ ธันวาคม ๒๕๕๐ อำเภอเมืองภูเก็ต จังหวัดภูเก็ต
- ทรงเยี่ยมโรงเรียนคุระบุรีชัยพัฒนาพิทยาคม อำเภอคุระบุรี จังหวัดพังงา
- เสด็จฯ ไปทอดพระเนตรโครงการชัยพัฒนา-กาชาดไทย (บ้านทุ่งรัก) อำเภอคุระบุรี
- เสด็จฯ ไปทรงเปิดแพรคลุมป้ายสถานสงเคราะห์ "บ้านดอนบอสโกบางสักพังงา" อำเภอตะกั่วป่า จังหวัดพังงา
- ทรงเยี่ยมโรงพยาบาลท้ายเหมือง อำเภอท้ายเหมือง จังหวัดพังงา

วันพุธที่ ๒๔ เวลา ๐๙.๐๐ น. เสด็จฯ ไปทรงเปิดงานนิทรรศการวิชาการโรงเรียนนายร้อยพระจุลจอมเกล้า ประจำปี ๒๕๕๓ และพระราชทานของที่ระลึกแก่สถาบันการศึกษาต่างๆ ณ โรงเรียนนายร้อยพระจุลจอมเกล้า อำเภอเมืองนครนายก จังหวัดนครนายก

มหิตลาธิเบศร อดุลยเดชวิกรม พระบรมราชชนก ณ ศูนย์การค้าสยามพารากอน เขตปทุมวัน

เวลา ๑๗.๓๐ น. เสด็จฯ ไปในการพระราชทานน้ำหลวงอาบศพ นายเลอเดช เจษฎาฉัตร ณ ศาลา ๗ วัดโสมนัสวิหาร เขตป้อมปราบศัตรูพ่าย

วันศุกร์ที่ ๒๔ เวลา ๑๗.๐๐ น. เสด็จฯ ไปทรงเปิดงาน "สัปดาห์ประกันภัย" ณ ศูนย์แสดงสินค้าและการประชุมอิมแพ็ค เมืองทองธานี อำเภอปากเกร็ด จังหวัดนนทบุรี

วันอาทิตย์ที่ ๒๖ เวลา ๑๗.๐๐ น. เสด็จฯ ไปในการพระราชทานเพลิงศพ พลอากาศเอก จรรยา สุคนธทรัพย์ ณ เมรุวัดพระศรีมหาธาตุวรมหาวิหาร เขตบางเขน

วันจันทร์ที่ ๒๗ เวลา ๑๕.๐๐ น. เสด็จฯ ไปทรงเปิดการประชุมวิชาการร่วมโรงพยาบาลกรุงเทพ โรงพยาบาลสมิติเวช และโรงพยาบาลบีเอ็นเอช ประจำปี ๒๕๕๓ ในหัวข้อ "Healthcare in the Changing World" ณ อาคารเฉลิมพระบารมี ๕๐ ปี แพทยสมาคมแห่งประเทศไทย ในพระบรมราชูปถัมภ์ เขตห้วยขวาง

เวลา ๑๘.๓๐ น. เสด็จฯ ไปทรงเปิดโรงแรมสยามเคมปินสกี้ เขตปทุมวัน

วันอังคารที่ ๒๘ เวลา ๐๙.๐๐ น. เสด็จฯ เป็นการส่วนพระองค์ ไปทรงเปิดร้านโดนัท ภายใต้เครื่องหมายการค้า Krispy Kreme ณ ศูนย์การค้าสยามพารากอน เขตปทุมวัน

เวลา ๑๔.๐๐ น. เสด็จฯ ไปทอดพระเนตรกระบวนการการจัดเก็บโลหิตและส่งตรวจ พร้อมรายงานผลของห้องปฏิบัติการกลาง ณ โรงพยาบาลจุฬาลงกรณ์ เขตปทุมวัน ต่อจากนั้น เสด็จฯ ไปพระราชทานเหรียญกาชาดสรรเสริญ และเหรียญกาชาดสมนาคุณ ชั้นที่ ๑ แก่ผู้บำเพ็ญคุณความดีและผู้มีอุปการคุณแก่สภากาชาดไทย และพระราชทานพระราชวโรกาสให้ผู้มีกุศลจิต เข้าเฝ้าฯ ทูลเกล้าฯ ถวายเงินและสิ่งของ ณ ตึกศักรินทรภักดี วิทยาลัยพยาบาล สภากาชาดไทย ต่อจากนั้น เสด็จฯ ไปทรงเป็นประธานการประชุมกรรมการสภากาชาดไทย ณ อาคารเทิดพระเกียรติสมเด็จพระญาณสังวร (เจริญ สุวฑฺฒโน)

เวลา ๑๙.๐๐ น. เสด็จฯ ไปในการพระพิธีธรรมสวดพระอภิธรรมศพ ศาสตราจารย์คลินิกเกียรติคุณ นายแพทย์ประดิษฐ์ เจริญไทยทวี ณ ศาลาสีห์โสภณ วัดเทพศิรินทราวาส เขตป้อมปราบศัตรูพ่าย

วันพุธที่ ๒๙ เวลา ๐๙.๐๐ น. เสด็จฯ ไปทรงเปิดการสัมมนาทางวิชาการมุสลิมศึกษา ประจำปี ๒๕๕๓ เรื่อง "มุสลิมในแผ่นดินไทย : บทบาทชาวไทยมุสลิมในการสร้างสรรค์สังคมไทย" จัดโดย ศูนย์มุสลิมศึกษา สถาบันเอเชียศึกษา จุฬาลงกรณ์มหาวิทยาลัย ณ หอประชุมจุฬาลงกรณ์มหาวิทยาลัย เขตปทุมวัน

เวลา ๑๐.๓๐ น. เสด็จลง ณ อาคารชัยพัฒนา สวนจิตรลดา พระราชทานพระราชวโรกาสให้ศาสตราจารย์ นายแพทย์รัชตะ รัชตะนาวิน คณบดีคณะแพทยศาสตร์ โรงพยาบาลรามาธิบดี มหาวิทยาลัยมหิดล และคณะ เข้าเฝ้าฯ กราบบังคมทูลความก้าวหน้าโครงการก่อสร้างอาคารสมเด็จพระเทพรัตน์ และโครงการรามาธิบดี-บางพลี คณะแพทยศาสตร์ โรงพยาบาลรามาธิบดี มหาวิทยาลัยมหิดล กับการจัดกิจกรรมให้แก่สถานสงเคราะห์เด็กอ่อนพญาไท อำเภอปากเกร็ด จังหวัดนนทบุรี

เวลา ๑๕.๐๐ น. เสด็จลงแทนพระองค์ ณ อาคารชัยพัฒนา สวนจิตรลดา พระราชทานพระราชวโรกาสให้นายอำพล เสนาณรงค์ ประธานคณะกรรมการแผนกเกษตรศาสตร์ มูลนิธิอานันทมหิดลและคณะ นำผู้ได้รับพระราชทานทุนมูลนิธิอานันทมหิดล แผนกเกษตรศาสตร์ ประจำปี ๒๕๕๓ เข้าเฝ้าฯ

วันพฤหัสบดีที่ ๓๐ เวลา ๑๓.๓๕ น. เสด็จฯ ไปทรงร่วมการประชุมวิชาการ "สามทศวรรษการพัฒนาเด็กและเยาวชนในถิ่นทุรกันดาร ตามพระราชดำริ สมเด็จพระเทพรัตนราชสุดาฯ สยามบรมราชกุมารี" ในพื้นที่ภาคกลาง และทอดพระเนตรนิทรรศการผลการดำเนินงานพัฒนาเด็กและเยาวชนในถิ่นทุรกันดาร ณ หอประชุมโรงเรียนนายร้อยพระจุลจอมเกล้า อำเภอเมืองนครนายก จังหวัดนครนายก

ตุลาคม ๒๕๕๓

ระหว่างวันศุกร์ที่ ๑ ถึงวันอาทิตย์ที่ ๓ ตุลาคม ๒๕๕๓ เสด็จฯ ทรงนำคณะกรรมการรางวัลนานาชาติ มูลนิธิรางวัลสมเด็จเจ้าฟ้ามหิดล ในพระบรมราชูปถัมภ์ ไปชมโครงการอันเนื่องมาจากพระราชดำริต่างๆ และสถานที่สำคัญในพื้นที่จังหวัดนราธิวาส และ จังหวัดสงขลา

- เสด็จฯ ทรงนำคณะกรรมการฯ ไปเยี่ยมโรงเรียนนราสิกขาลัย อำเภอเมืองนราธิวาส จังหวัดนราธิวาส กลุ่มศิลปาชีพวัดพระพุทธ โรงเรียนวัดพระพุทธ อำเภอตากใบ โรงเรียนบ้านเขาตันหยง มัสยิดเขาตันหยง ชมโครงการเลี้ยงแพะนมบ้านเขาตันหยง ปะการังเทียม และการทำประมงพื้นบ้าน เยี่ยมศูนย์พัฒนาเด็กเล็กบ้านเขาตันหยง และบ้านนายสะดี อีซอ อำเภอเมืองนราธิวาส

วันเสาร์ที่ ๒ เสด็จฯ ทรงนำคณะกรรมการฯ ไปชมโครงการแกล้งดิน ศูนย์ศึกษาการพัฒนาพิกุลทองอันเนื่องมาจากพระราชดำริ และเยี่ยมโรงเรียนอัตตัรกียะห์อีสลามียะห์ อำเภอเมืองนราธิวาส จังหวัดนราธิวาส

วันอาทิตย์ที่ ๓ - เสด็จออก ณ ห้องรับรอง โรงพยาบาลสงขลานครินทร์ คณะแพทยศาสตร์ มหาวิทยาลัยสงขลานครินทร์ อำเภอหาดใหญ่ จังหวัดสงขลา พระราชทานพระราชวโรกาสให้รองศาสตราจารย์บุญสม ศิริบำรุงสุข อธิการบดีมหาวิทยาลัยสงขลานครินทร์ นำรองศาสตราจารย์ชาคริต ทองอุไร ผู้อำนวยการสถานีวิจัยและพัฒนาพลังงานทดแทนจากน้ำมันปาล์มและพืชน้ำมัน และคณะเข้าเฝ้าฯ ทูลเกล้าฯ ถวายอนุสิทธิบัตรวิธีการทดสอบคุณภาพไบโอดีเซลโดยใช้เตาไมโครเวฟ

- เสด็จฯ ทรงนำคณะกรรมการฯ ไปเยี่ยมศูนย์ฟื้นฟูสมรรถภาพทางการแพทย์ภาคใต้ ซึ่งตั้งอยู่ ณ โรงพยาบาลสงขลานครินทร์ คณะแพทยศาสตร์

เวลา ๑๕.๐๐ น. เสด็จลง ณ อาคารชัยพัฒนา สวนจิตรลดา พระราชทานพระราชวโรกาสให้นายก่วน มู่ เอกอัครราชทูตสาธารณรัฐประชาชนจีนประจำประเทศไทย นำนายเถา อู่เซียน ประธานสภาที่ปรึกษาทางการเมืองมณฑลเสฉวน สาธารณรัฐประชาชนจีนและคณะ เข้าเฝ้าฯ ในโอกาสที่เดินทางเยือนประเทศไทย เพื่อแสดงความซาบซึ้งในพระมหากรุณาธิคุณที่ทรงมีต่อประชาชนชาวเสฉวน จากการที่ได้รับพระราชทานความช่วยเหลือการก่อสร้างอาคารเรียนโรงเรียนประถมศึกษาเฟิงลู่ เมืองเหมียนหยาง มณฑลเสฉวน สาธารณรัฐประชาชนจีน ซึ่งได้รับผลกระทบจากเหตุการณ์แผ่นดินไหว พร้อมทั้งพระราชทานชื่ออาคารเรียนว่า "อาคารสิรินธร" พระราชทานชื่อโรงเรียนฯ ว่า "โรงเรียนประถมศึกษาเซียนเฟิงลู่ สิรินธร" และเสด็จฯ ไปทรงเปิดโรงเรียนดังกล่าว

เวลา ๑๕.๓๐ น. เสด็จลง ณ อาคารชัยพัฒนา พระราชทานพระราชวโรกาสให้นายอันตอนิอู เฟลีกซ์ มาชาดู ดือ ฟาเรีย อี มายา เอกอัครราชทูตสาธารณรัฐโปรตุเกสประจำประเทศไทย และภริยา เข้าเฝ้าฯ เพื่อกราบบังคมทูลลา ในโอกาสที่จะพ้นจากหน้าที่

เวลา ๑๘.๐๐ น. โดยเสด็จ พระบาทสมเด็จพระเจ้าอยู่หัว เสด็จพระราชดำเนินไปทรงเปิดประตูระบายน้ำคลองลัดโพธิ์ และทรงเปิดสะพานภูมิพล ๑ กับสะพานภูมิพล ๒ อำเภอพระประแดง จังหวัดสมุทรปราการ

วันพฤหัสบดีที่ ๒๕ เวลา ๑๕.๐๐ น. เสด็จฯ ไปทรงเปิดงานเทศกาลพิพิธภัณฑ์ท้องถิ่น ครั้งที่ ๒ เรื่อง "สยามใหม่ จากมุมมองท้องถิ่น" ณ หอประชุม ศูนย์มานุษยวิทยาสิรินธร (องค์การมหาชน) เขตตลิ่งชัน

วันศุกร์ที่ ๒๖ เวลา ๑๕.๐๐ น. เสด็จฯ ไปทรงเปิด "อาศรมวงษาธิราชสนิท" ณ ศูนย์วิทยทรัพยากร จุฬาลงกรณ์มหาวิทยาลัย เขตปทุมวัน

เวลา ๑๗.๐๐ น. เสด็จฯ แทนพระองค์ ไปในการพระราชทานเพลิงศพศาสตราจารย์ นาวาเอก เจริญ เจริญรัชต์ภาคย์ ณ เมรุหลวงหน้าพลับพลาอิศริยาภรณ์ วัดเทพศิรินทราวาส เขตป้อมปราบศัตรูพ่าย

วันอาทิตย์ที่ ๒๘ เวลา ๐๙.๐๐ น. เสด็จฯ ไปทรงเป็นประธานพิธีไหว้ครูดนตรีไทยของชมรมดนตรีไทย สโมสรนิสิตจุฬาลงกรณ์มหาวิทยาลัย ประจำปีการศึกษา ๒๕๕๓ ณ หอประชุมจุฬาลงกรณ์มหาวิทยาลัย เขตปทุมวัน

เวลา ๑๗.๐๐ น. เสด็จฯ ไปพระราชทานรางวัลแก่ผู้ชนะเลิศการแข่งขันต่างๆ ในงานกิจกรรมประจำปี ๒๕๕๓ ครั้งที่ ๓๒ ซึ่งสมาคมครูภาษาฝรั่งเศสแห่งประเทศไทย ในพระราชูปถัมภ์ สมเด็จพระเทพรัตนราชสุดา ฯ สยามบรมราชกุมารี จัดขึ้น ณ โรงเรียนเซนต์จอห์น เขตจตุจักร

วันจันทร์ที่ ๒๙ เวลา ๑๕.๐๐ น. เสด็จฯ ไปทรงเปิดแพรคลุมป้ายอาคาร U Tower ณ สำนักงานใหญ่ บริษัท สหประกันชีวิต จำกัด เขตสวนหลวง

เวลา ๑๖.๓๐ น. เสด็จฯ ไปทรงเปิดแพรคลุมป้ายอาคารจอห์น เอ. เอกิ้น ณ โรงเรียนกรุงเทพคริสเตียนวิทยาลัย เขตบางรัก

วันอังคารที่ ๓๐ เวลา ๑๐.๐๐ น. เสด็จฯ ไปทรงเปิดอาคารโภชนาคาร "ศักดากิจเจริญ" ณ โรงเรียนอัสสัมชัญศรีราชา อำเภอศรีราชา จังหวัดชลบุรี

เวลา ๑๓.๓๐ น. เสด็จฯ ไปพระราชทานประกาศเกียรติคุณ และเข็มที่ระลึกแก่ผู้บริจาคโลหิตให้แก่สภากาชาดไทย ครบ ๓๖ ครั้ง และครบ ๑๐๘ ครั้ง ของเหล่ากาชาดจังหวัด ภาค ๓ จำนวน ๘๗๕ คน ณ โรงแรมแอมบาสซาเดอร์ ซิตี้ จอมเทียน อำเภอสัตหีบ จังหวัดชลบุรี

ธันวาคม ๒๕๕๓

วันพุธที่ ๑ เวลา ๐๙.๐๐ น. เสด็จฯ ไปทรงเปิดการประชุมพุทธศาสนาโลก ครั้งที่ ๓ เรื่อง "พุทธศาสนาและวิทยาศาสตร์" ณ วิทยาลัยศาสนศึกษา มหาวิทยาลัยมหิดล อำเภอพุทธมณฑล จังหวัดนครปฐม

เวลา ๑๕.๐๐ น. เสด็จฯ ไปทรงเปิดการแสดงศิลปะเครื่องปั้นดินเผาแห่งชาติ ครั้งที่ ๑๕ ณ หอศิลป์สนามจันทร์ มหาวิทยาลัยศิลปากร วิทยาเขตพระราชวังสนามจันทร์ อำเภอเมืองนครปฐม จังหวัดนครปฐม

เวลา ๑๘.๐๐ น. เสด็จฯ ไปทรงเปิดนิทรรศการภาพถ่ายข้างบ้านพ่อ ณ บริเวณนิทรรศการภาพถ่ายข้างบ้านพ่อบนบาทวิถี ถนนราชวิถี เขตดุสิต

วันพฤหัสบดีที่ ๒ เวลา ๑๕.๐๐ น. เสด็จลงแทนพระองค์ ณ อาคารชัยพัฒนา สวนจิตรลดา พระราชทานพระราชวโรกาสให้นายสุเมธ แย้มนุ่น เลขาธิการคณะกรรมการอุดมศึกษา นำนักศึกษาสถาบันเทคโนโลยีแห่งเอเชีย ซึ่งได้รับพระราชทานทุนการศึกษาพระราชทานของพระบาทสมเด็จพระเจ้าอยู่หัว เพื่อการพัฒนาการศึกษาในภูมิภาคเอเชีย และทุนการศึกษาพระราชทานของสมเด็จพระนางเจ้าฯ พระบรมราชินีนาถ เพื่อการพัฒนาสิ่งแวดล้อมในภูมิภาคเอเชีย เข้าเฝ้าฯ รับพระราชทานทุนการศึกษาดังกล่าว ประจำปีการศึกษา ๒๕๕๒ และ ๒๕๕๓

เวลา ๑๙.๐๐ น. เสด็จออก ณ วังสระปทุม พระราชทานพระราชวโรกาสให้นายอากิโอะ โตโยดะ กรรมการผู้จัดการใหญ่ บริษัท โตโยต้า มอเตอร์ คอร์ปอเรชั่น ประเทศญี่ปุ่น พร้อมด้วยคณะผู้บริหาร บริษัท โตโยต้า มอเตอร์ฯ และผู้บริหารบริษัท โตโยต้า มอเตอร์ ประเทศไทย จำกัด เข้าเฝ้าฯ น้อมเกล้าฯ ถวายรถยนต์ Toyota Alphard รุ่น 3.5 Q เพื่อทรงใช้ตามพระราชอัธยาศัย และทูลเกล้าฯ ถวายเงินแด่พระบาทสมเด็จพระเจ้าอยู่หัว เพื่อทรงใช้สอยตามพระราชอัธยาศัย เนื่องในโอกาสวันเฉลิมพระชนมพรรษา ๕ ธันวาคม ๒๕๕๓

วันศุกร์ที่ ๓ เวลา ๑๕.๐๐ น. เสด็จลง ณ อาคารชัยพัฒนา สวนจิตรลดา พระราชทานพระราชวโรกาสให้คณะกรรมการจัดการแข่งขันฟิสิกส์โอลิมปิกระหว่างประเทศ ครั้งที่ ๔๒ ปี ๒๕๕๔ เข้าเฝ้าฯ กราบบังคมทูลรายงานความคืบหน้าในการเป็นเจ้าภาพจัดการแข่งขันฟิสิกส์โอลิมปิกระหว่างประเทศ ครั้งที่ ๔๒ ซึ่งจะจัดระหว่างวันที่ ๑๐-๑๘ กรกฎาคม ๒๕๕๔ ที่จุฬาลงกรณ์มหาวิทยาลัย เขตปทุมวัน และรับพระราชทานพระราชวินิจฉัยในการดำเนินการต่างๆ

วันอาทิตย์ที่ ๕ เวลา ๑๕.๐๐ น. โดยเสด็จ พระบาทสมเด็จพระเจ้าอยู่หัว เสด็จออกมหาสมาคม ณ พระที่นั่งอมรินทรวินิจฉัย พร้อมด้วย สมเด็จพระนางเจ้าฯ พระบรมราชินีนาถ พระราชทานพระบรมราชวโรกาสให้พระบรมวงศานุวงศ์ นายอภิสิทธิ์ เวชชาชีวะ นายกรัฐมนตรี นายชัย ชิดชอบ ประธานรัฐสภา เข้าเฝ้าฯ ถวายพระพรชัยมงคล และพลเอก ทรงกิตติ จักกาบาตร์ ผู้บัญชาการทหารสูงสุด เข้าเฝ้าฯ ถวายพระพรชัยมงคล และกล่าวนำทหารถวายสัตย์ปฏิญาณตน ในการพระราชพิธีเฉลิมพระชนมพรรษา ๕ ธันวาคม ๒๕๕๓

วันจันทร์ที่ ๖ เวลา ๐๙.๐๐ น. เสด็จลง ณ อาคารชัยพัฒนา สวนจิตรลดา พระราชทานพระราชวโรกาสให้ศาสตราจารย์เกียรติคุณ พูนพิศ อมาตยกุล กรรมการและเลขานุการมูลนิธิราชสุดา นำคณะบุคคล จำนวน ๒ คณะ เข้าเฝ้าฯ ต่อจากนั้นทรงเป็นประธานการประชุมสามัญประจำปี ๒๕๕๓ ของมูลนิธิราชสุดา ณ ห้องประชุมอาคารชัยพัฒนา สวนจิตรลดา

วันอังคารที่ ๗ เวลา ๐๙.๐๐ น. เสด็จฯ ไปทรงเปิดอาคารคณะสถาปัตยกรรมศาสตร์ อาคารคณะนิเทศศาสตร์ และอาคารสตูดิโอ ในโอกาสฉลองครบ ๔๐ ปี แห่งการก่อตั้งมหาวิทยาลัยอัสสัมชัญ ณ มหาวิทยาลัยอัสสัมชัญ วิทยาเขตสุวรรณภูมิ อำเภอบางเสาธง จังหวัดสมุทรปราการ

เวลา ๑๑.๓๐ น. เสด็จออก ณ อาคารชัยพัฒนา สวนจิตรลดา พระราชทานพระราชวโรกาสให้นายกษิต ภิรมย์ รัฐมนตรีว่าการกระทรวงการต่างประเทศ นำนายกอมโบจาฟ ซันดานซาตาร์ รัฐมนตรีว่าการกระทรวงการต่างประเทศและการค้ามองโกเลีย และคณะ เข้าเฝ้าฯ ทูลเกล้าฯ ถวายเครื่องอิสริยาภรณ์ "The Order of Polar Star" ในฐานะที่ทรงสนับสนุนและพระราชทานความช่วยเหลือแก่ประชาชนมองโกเลีย โดยเฉพาะเด็กชาวมองโกเลียมาอย่างต่อเนื่อง ก่อให้เกิดความสัมพันธ์อันดีระหว่างประเทศไทยกับมองโกเลีย

ต่อจากนั้น เสด็จลง ณ อาคารชัยพัฒนา สวนจิตรลดา พระราชทานพระราชวโรกาสให้คณะบุคคล จำนวน ๕ คณะ เข้าเฝ้าฯ

ต่อจากนั้น เสด็จลง ณ ศาลาดุสิดาลัย สวนจิตรลดา พระราชทานพระราชวโรกาสให้นายชุมพล ศิลปอาชา รัฐมนตรีว่าการกระทรวงการท่องเที่ยวและกีฬา นำคณะกรรมการการกีฬาแห่งประเทศไทย พร้อมนักกีฬาคนพิการทีมชาติไทยและเจ้าหน้าที่ เข้าเฝ้าฯ เพื่อขอรับพระราชทานพร ก่อนออกเดินทางไปแข่งขันกีฬาเอเชี่ยนพาราเกมส์ ครั้งที่ ๑๐ ระหว่างวันที่ ๑๒ - ๑๙ ธันวาคม ๒๕๕๓ ณ เมืองกวางโจว สาธารณรัฐประชาชนจีน

เวลา ๑๕.๐๐ น. เสด็จลง ณ ศาลาดุสิดาลัย พระราชทานพระราชวโรกาสให้คณะบุคคลจำนวน ๑๒ คณะ เข้าเฝ้าฯ

เวลา ๑๙.๐๐ น. เสด็จฯ ไปในงานสโมสรสันนิบาต เนื่องในโอกาสวันเฉลิมพระชนมพรรษา พระบาทสมเด็จพระเจ้าอยู่หัว ๕ ธันวาคม ๒๕๕๓ ณ ทำเนียบรัฐบาล ในโอกาสนี้ สมเด็จพระเจ้าลูกเธอ เจ้าฟ้าจุฬาภรณวลัยลักษณ์ อัครราชกุมารี ทูลกระหม่อมหญิงอุบลรัตนราชกัญญา สิริวัฒนาพรรณวดี และพระเจ้าวรวงศ์เธอ พระองค์เจ้าโสมสวลี พระวรราชาทินัดดามาตุ โดยเสด็จในการนี้ด้วย

วันพุธที่ ๘ เวลา ๑๓.๓๐ น. เสด็จฯ แทนพระองค์ ไปพระราชทานปริญญาบัตรแก่ผู้สำเร็จการศึกษาจากมหาวิทยาลัยศรีนครินทรวิโรฒ ประจำปีการศึกษา ๒๕๕๒ จำนวน ๔,๑๖๖ คน ณ อาคารกีฬา ๑ มหาวิทยาลัยศรีนครินทรวิโรฒ อำเภอองครักษ์ จังหวัดนครนายก

วันพฤหัสบดีที่ ๙ เวลา ๐๘.๓๐ น. เสด็จฯ ทรงนำคณะอาจารย์ และนักเรียนนายร้อยโรงเรียนนายร้อยพระจุลจอมเกล้า ชั้นปีที่ ๔ ไปทัศนศึกษา ณ สำนักหอจดหมายเหตุแห่งชาติ เขตดุสิต และพิพิธภัณฑ์ธนาคารแห่งประเทศไทย เขตพระนคร

เวลา ๑๔.๐๐ น. เสด็จฯ ไปทรงเป็นประธานการประชุมกรรมการสภากาชาดไทย ณ อาคารเทิดพระเกียรติสมเด็จพระญาณสังวร (เจริญ สุวฑฺฒโน) ในโอกาสนี้ พระราชทานพระราชวโรกาสให้ผู้มีกุศลจิต เฝ้าฯ ทูลเกล้าฯ ถวายเงินและสิ่งของ ณ ตึกศักรินทรภักดี วิทยาลัยพยาบาล สภากาชาดไทย

เวลา ๑๗.๔๕ น. เฝ้าฯ รับเสด็จ สมเด็จพระนางเจ้าฯ พระบรมราชินีนาถ ในโอกาสที่เสด็จฯ แทนพระองค์ ไปทรงวางศิลาฤกษ์อาคาร "ภูมิสิริมังคลานุสรณ์" ณ โรงพยาบาลจุฬาลงกรณ์ สภากาชาดไทย เขตปทุมวัน

วันศุกร์ที่ ๑๐ เวลา ๑๐.๐๐ น. เสด็จฯ ไปทรงเปิดนิทรรศการ "สีแสงแสดงชีวิต" ภาพถ่ายฝีพระหัตถ์ สมเด็จพระเทพรัตนราชสุดา ฯ สยามบรมราชกุมารี ณ หอศิลปวัฒนธรรมแห่งกรุงเทพมหานคร เขตปทุมวัน

เวลา ๑๗.๐๐ น. สมเด็จพระนางเจ้าฯ พระบรมราชินีนาถ ทรงพระกรุณาโปรดเกล้าฯ ให้เสด็จฯ แทนพระองค์ ไปทรงเปิดงาน "เพื่อนพึ่ง (ภาฯ) ๒๕๕๓" ณ วังสวนกุหลาบ ในโอกาสนี้ พระเจ้าวรวงศ์เธอ พระองค์เจ้าโสมสวลี พระวรราชาทินัดดามาตุ ทรงรอรับเสด็จ

ต่อจากนั้น เสด็จฯ ไปทอดพระเนตรงานจำหน่ายผลิตภัณฑ์ของมูลนิธิส่งเสริมศิลปาชีพ ในสมเด็จพระนางเจ้าฯ พระบรมราชินีนาถ ณ สวนอัมพร

ระหว่างวันอาทิตย์ที่ ๑๒ ถึงวันจันทร์ที่ ๒๐ ธันวาคม ๒๕๕๓ เสด็จฯ เยือนสหรัฐอเมริกา

ในการเสด็จพระราชดำเนินครั้งนี้ มหาวิทยาลัยอินดีแอนาทูลเกล้าฯ ถวายปริญญาดุษฎีบัณฑิตกิตติมศักดิ์ด้านมนุษยศาสตร์ แด่สมเด็จพระเทพรัตนราชสุดา ฯ สยามบรมราชกุมารี ในวันอาทิตย์ที่ ๑๘ ธันวาคม ๒๕๕๓

ระหว่างวันอังคารที่ ๒๑ ถึงวันพฤหัสบดีที่ ๒๓ ธันวาคม พุทธศักราช ๒๕๕๓ เสด็จฯ ไปทรงปฏิบัติพระราชกรณียกิจในพื้นที่จังหวัดอุบลราชธานี จังหวัดมหาสารคาม และ จังหวัดขอนแก่น

วันอังคารที่ ๒๑ - เสด็จฯ แทนพระองค์ ไปพระราชทานปริญญาบัตรแก่ผู้สำเร็จการศึกษาจากมหาวิทยาลัยอุบลราชธานี ประจำปีการศึกษา ๒๕๕๒ จำนวน ๒,๑๖๕ คน ณ อาคารกีฬาอเนกประสงค์ มหาวิทยาลัยอุบลราชธานี จังหวัดอุบลราชธานี

- เสด็จฯ ไปทรงเปิดอาคารปฏิบัติการเพื่อการส่งเสริมและวิจัยด้านบริหารธุรกิจ ณ มหาวิทยาลัยอุบลราชธานี อำเภอวารินชำราบ จังหวัดอุบลราชธานี

- เสด็จฯ ไปทรงเป็นประธานการประชุมวิชาการ "๓ ทศวรรษการพัฒนาเด็กและเยาวชนในถิ่นทุรกันดาร พื้นที่ภาคตะวันออกเฉียงเหนือ" ณ หอประชุมไพรพระยอม มหาวิทยาลัยราชภัฏอุบลราชธานี อำเภอเมืองอุบลราชธานี จังหวัดอุบลราชธานี

วันพุธที่ ๒๒ - เสด็จฯ แทนพระองค์ ไปพระราชทานปริญญาบัตรแก่ผู้สำเร็จการศึกษาจากมหาวิทยาลัยมหาสารคาม ประจำปีการศึกษา ๒๕๕๒-๒๕๕๓ ณ อาคารพลศึกษา มหาวิทยาลัยมหาสารคาม อำเภอกันทรวิชัย จังหวัดมหาสารคาม (ภาคเช้าและภาคบ่าย รวม ๘,๔๒๔ คน)

วันพฤหัสบดีที่ ๒๓ - เสด็จฯ แทนพระองค์ ไปพระราชทานปริญญาบัตรแก่ผู้สำเร็จการศึกษาจากมหาวิทยาลัยขอนแก่น ประจำปีการศึกษา ๒๕๕๒ ณ อาคารศูนย์ประชุมอเนกประสงค์กาญจนาภิเษก มหาวิทยาลัยขอนแก่น อำเภอเมืองขอนแก่น จังหวัดขอนแก่น (ภาคเช้าและภาคบ่าย รวม ๘,๓๙๘ คน)

- เสด็จฯ ไปทรงเปิดอาคารสิริคุณากร และทอดพระเนตรนิทรรศการโครงการอันเนื่องมาจากพระราชดำริฯ และผลงานวิจัยการปรับปรุงพันธุ์พืชเพื่อการเกษตรที่ยั่งยืนในบริเวณแปลงวิจัยและทดลองการเกษตร ณ สำนักงานอธิการบดี มหาวิทยาลัยขอนแก่น

วันศุกร์ที่ ๒๔ เวลา ๐๙.๐๐ น. เสด็จฯ ไปทรงเป็นประธานการประชุมคณะกรรมการสถานศึกษาขั้นพื้นฐาน โรงเรียนพระตำหนักสวนกุหลาบ ภาคเรียนที่ ๒ ปีการศึกษา ๒๕๕๓ ณ ห้องประชุมสำนักพระราชวัง ๑ สำนักพระราชวัง เขตพระนคร

เวลา ๑๗.๐๐ น. เสด็จฯ ไปทรงเป็นประธานการประชุมกรรมการอำนวยการมูลนิธิสงเคราะห์เด็กของสภากาชาดไทย ณ ตึกวชิราลงกรณ โรงพยาบาลจุฬาลงกรณ์

วันอาทิตย์ที่ ๒๖ เวลา ๐๙.๑๕ น. เสด็จฯ ไปทรงเป็นประธานงานเฉลิมพระเกียรติซึ่งกองทัพบกจัดถวายเนื่องในโอกาสเสด็จฯ ไปทรงสอนนักเรียนนายร้อยครบ ๓๐ ปี และในโอกาสที่ทรงดำรงตำแหน่งผู้บัญชาการพิเศษของโรงเรียนนายร้อยพระจุลจอมเกล้า ตั้งแต่วันที่ ๔ สิงหาคม ๒๕๕๓ ณ โรงเรียนนายร้อยพระจุลจอมเกล้า อำเภอเมืองนครนายก จังหวัดนครนายก

เวลา ๑๐.๓๐ น. เสด็จฯ ไปทรงร่วมงานรำลึกวันที่พระบาทสมเด็จพระจุลจอมเกล้าเจ้าอยู่หัว เสด็จพระราชดำเนินไปทรงเปิดโรงเรียนนายร้อยมัธยมซึ่งครบรอบ ๑๐๑ ปี ในปีนี้ ณ หอประชุมโรงเรียนนายร้อยพระจุลจอมเกล้า อำเภอเมืองนครนายก

เวลา ๑๓.๑๕ น. เสด็จฯ ไปทรงเยี่ยมและทอดพระเนตรการเรียนการสอนของโรงเรียนปิยชาติพัฒนา ในพระราชูปถัมภ์ สมเด็จพระเทพรัตนราชสุดา ฯ สยามบรมราชกุมารี ณ โรงเรียนปิยชาติพัฒนา ตำบลพรหมณี อำเภอเมืองนครนายก ต่อจากนั้น เสด็จฯ ไปทรงเยี่ยมและทรงติดตามการดำเนินงานของโรงเรียนวัดธรรมปัญญา ณ โรงเรียนวัดธรรมปัญญา ตำบลพรหมณี อำเภอเมืองนครนายก

ระหว่างวันจันทร์ที่ ๒๗ ถึงวันพุธที่ ๒๙ ธันวาคม ๒๕๕๓ เสด็จฯ ไปทรงปฏิบัติพระราชกรณียกิจในพื้นที่ จังหวัดตาก

วันจันทร์ที่ ๒๗ - เสด็จฯ ไปทรงติดตามผลการดำเนินงานโรงเรียนตำรวจตระเวนชายแดนศึกษาสงเคราะห์ ๒ บ้านโกช่วย ตำบลแม่กุ อำเภอแม่สอด จังหวัดตาก

- เสด็จฯ ไปทรงร่วมการประชุมวิชาการ "๓ ทศวรรษการพัฒนาเด็กและเยาวชนในถิ่นทุรกันดาร พื้นที่ภาคเหนือ" ณ ศูนย์กลางแสดงสินค้า ศูนย์ประชุมเพื่อส่งเสริมการท่องเที่ยวเทศบาลนครแม่สอด อำเภอแม่สอด จังหวัดตาก ต่อจากนั้นทอดพระเนตรพิพิธภัณฑ์นครแม่สอด ซึ่งเป็นศูนย์กลางการศึกษา การอนุรักษ์ และการให้บริการข้อมูลทางประวัติศาสตร์ ศิลปวัฒนธรรมวิถีชีวิตของชาวอำเภอแม่สอด และ ๕ อำเภอชายแดนฝั่งตะวันตกของจังหวัดตาก

วันอังคารที่ ๒๘ - เสด็จฯ ไปทรงเยี่ยมโรงเรียนตำรวจตระเวนชายแดนบ้านแม่กลองคี ตำบลโมโกร อำเภออุ้มผาง จังหวัดตาก

- ทรงเยี่ยมโรงเรียนตำรวจตระเวนชายแดนบ้านหม่องกั๊วะ ตำบลแม่จัน อำเภออุ้มผาง

- ทรงเยี่ยมโรงเรียนท่านผู้หญิงวิไล อมาตยกุล ห้องเรียนสาขาบ้านกุยเลอตอ ตำบลแม่จัน อำเภออุ้มผาง

วันพุธที่ ๒๙ - เสด็จฯ ไปทรงเยี่ยมศูนย์การเรียนตำรวจตระเวนชายแดนบ้านทีวะเบยทะ ตำบลแม่ตื่น อำเภอแม่ระมาด จังหวัดตาก โอกาสนี้ ทอดพระเนตรโรงสีข้าวซ้อมมือแบบครกกระเดื่องพลังน้ำ ซึ่งครูใหญ่คิดขึ้น

- ทรงเยี่ยมศูนย์การเรียนตำรวจตระเวนชายแดน บ้านวะกะเลโคะ ตำบลแม่ตื่น อำเภอแม่ระมาด จังหวัดตาก โอกาสนี้ ทรงเปิดอาคารเรียน "เอ็ม เอส ไอ จี อนุสรณ์" ซึ่งกลุ่มบริษัท มิตซุย สุมิโตโม อินชัวรันซ์ จำกัด ก่อสร้างขึ้น

- ทรงเยี่ยมศูนย์การเรียนชุมชนชาวไทยภูเขา "แม่ฟ้าหลวง" บ้านอุระโกร ตำบลท่าสองยาง อำเภอท่าสองยาง จังหวัดตาก

วันพฤหัสบดีที่ ๓๐ เวลา ๐๖.๕๕ น. เสด็จฯ ไปทรงบำเพ็ญพระราชกุศลทรงบาตรเนื่องในวันส่งท้ายปีเก่า ต้อนรับปีใหม่ ๒๕๕๔ ณ ลานหน้าอาคารแพทยพัฒน์ โรงพยาบาลจุฬาลงกรณ์ สภากาชาดไทย เขตปทุมวัน

เวลา ๐๙.๐๐ น. เสด็จลง ณ ศาลาดุสิดาลัย สวนจิตรลดา ทรงเป็นประธานพิธีไหว้ครู ประจำปี ๒๕๕๓ ของคณะเจ้าหน้าที่ ครู และนักเรียนศิลปาชีพ สวนจิตรลดา ซึ่งประกอบด้วย เจ้าหน้าที่ ครู และนักเรียนศิลปาชีพ สถาบันสิริกิติ์ สวนจิตรลดา, โรงเรียนช่างฝีมือในวังชาย, กาญจนาภิเษกวิทยาลัย ช่างทองหลวง, ศูนย์การศึกษานอกโรงเรียนกาญจนาภิษก วิทยาลัยในวัง และโรงเรียนช่างฝีมือในวังหญิง รวมทั้งสิ้น ๙๓๘ คน

เวลา ๑๑.๐๐ น. เสด็จลง ณ อาคารชัยพัฒนา สวนจิตรลดา พระราชทานพระราชวโรกาสให้นางดีปู โมนี รัฐมนตรีว่าการกระทรวงการต่างประเทศ สาธารณรัฐประชาชนบังกลาเทศ เข้าเฝ้าฯ ในโอกาสเดินทางเยือนประเทศไทย

เวลา ๑๕.๐๐ น. เสด็จฯ ไปทรงเปิดพระบรมราชานุสาวรีย์ พระบาทสมเด็จพระจุลจอมเกล้าเจ้าอยู่หัว ณ กรมสรรพสามิต เขตดุสิต

เวลา ๑๗.๐๐ น. เสด็จฯ ไปทรงเปิด และทอดพระเนตรห้องประวัติมูลนิธิสายใจไทยฯ ต่อจากนั้น ทรงเป็นประธานการประชุมสามัญประจำปี ๒๕๕๒ ของคณะกรรมการบริหารมูลนิธิสายใจไทยฯ ณ สำนักงานมูลนิธิสายใจไทย ในพระบรมราชูปถัมภ์ เขตบางนา

วันศุกร์ที่ ๓๑ เวลา ๑๐.๑๐ น. เสด็จออก ณ วังสระปทุม พระราชทานพระราชวโรกาสให้ นายมาร์ก อุนเกฮอยเออร์ เอกอัครราชทูตราชรัฐลักเซมเบิร์กประจำประเทศไทย เข้าเฝ้าฯ กราบบังคมทูลลา เนื่องในโอกาสที่จะพ้นจากหน้าที่

รวบรวมโดย ***"สกาวรัตน์"***

พระกรุณาธิคุณต่อมิตรประเทศร่วมทวีป

เรียบเรียงโดย "สุดารัตน์"

สาธารณรัฐประชาชนจีน

สมเด็จพระเทพรัตนราชสุดา ฯ สยามบรมราชกุมารี เสด็จฯ ไปในพิธีเปิดโรงเรียนพระราชทานประถมศึกษาเซียนเฟิงลู่ สิรินธร เมืองเหมียนหยาง มณฑลเสฉวน สาธารณรัฐประชาชนจีน (๘ เมษายน ๒๕๕๓)

ในโลกยุคปัจจุบัน มิตรไมตรีระหว่างประเทศเป็นสิ่งที่มีคุณค่ายิ่ง ดังนั้น เมื่อมิตรต่างประเทศประสบปัญหา อุปสรรค หรือความทุกข์ยากใดๆ หากไม่เป็นสิ่งเหลือวิสัย เกินกำลังความสามารถ เราจึงน่าจะหยิบยื่นความช่วยเหลือด้วยน้ำใจไมตรีที่ดีต่อกัน ในฐานะเพื่อนร่วมโลก หรือเพื่อนร่วมทวีป

ตลอดระยะเวลา ๓๐ ปี สมเด็จพระเทพรัตนราชสุดา ฯ สยามบรมราชกุมารี ทรงงานพัฒนาเพื่อเด็ก เยาวชนและราษฎรชาวไทยอย่างต่อเนื่องด้วยการพัฒนาการศึกษา การเกษตรและโภชนาการ ทักษะอาชีพเพื่อให้ประชาชนมีคุณภาพชีวิตที่ดีขึ้น ดำรงชีวิตอยู่ในชุมชนได้อย่างยั่งยืน พระเมตตายังเผื่อแผ่ไปยังนานามิตรประเทศ ดังนั้น เมื่อมีราษฎรในประเทศใดประสบปัญหา หรือต้องการความช่วยเหลือในด้านใดที่ทรงช่วยได้ ก็จะพระราชทานความช่วยเหลือเสมอ

เมืองเหมียนหยาง มณฑลเสฉวน ตั้งอยู่ทางทิศเหนือของนครเฉิงตู เป็นเมืองใหญ่อันดับ ๒ จาก ๒๑ เขตการปกครองของมณฑลเสฉวน ซึ่งเป็นหนึ่งในพื้นที่ที่ได้รับผลกระทบรุนแรงที่สุดจากเหตุการณ์แผ่นดินไหวมณฑลเสฉวน เมื่อวันที่ ๑๒ พฤษภาคม พุทธศักราช ๒๕๕๑ นอกจากอาคารบ้านเรือนจะได้รับความเสียหายแล้ว อาคารเรียนในโรงเรียนหลายแห่งก็พังทลาย มีนักเรียนและอาจารย์เสียชีวิตจำนวนมาก

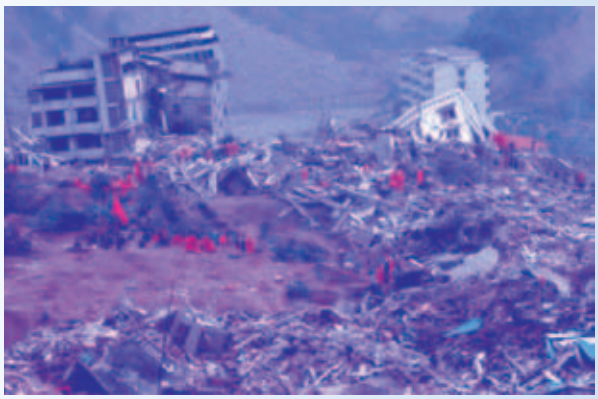

สภาพความเสียหายของมณฑลเสฉวนจากเหตุการณ์แผ่นดินไหว ๑๒ พฤษภาคม ๒๕๕๑

เมื่อวันที่ ๔ เมษายน พุทธศักราช ๒๕๕๒ สมเด็จพระเทพรัตนราชสุดา ฯ สยามบรมราชกุมารี เสด็จพระราชดำเนินเยือนมณฑลเสฉวน สาธารณรัฐประชาชนจีน เพื่อทอดพระเนตรพื้นที่ประสบภัยและมีพระราชประสงค์ที่จะพระราชทานความช่วยเหลือเพื่อบรรเทาความเดือดร้อนของผู้ได้รับผลกระทบจากภัยพิบัติ ทรงมีพระราชดำรัสว่า เมื่อคราวที่ประเทศไทยประสบภัยพิบัติสึนามิเมื่อปี ๒๕๔๗ ทางจีนก็ให้ความช่วยเหลือเป็นอย่างดี ขณะนี้จีนประสบเหตุการณ์ธรณีพิบัติภัย ประชาชนได้รับความเดือดร้อนมาก จึงมีพระราชประสงค์ที่จะพระราชทานการก่อสร้างถาวรวัตถุคือโรงเรียน เพื่อประโยชน์ด้านการศึกษาแก่ชุมชน โดยจะสนับสนุนการก่อสร้างโรงเรียนเพื่อทดแทนโรงเรียนที่เสียหาย สถานที่ที่จะก่อสร้างโรงเรียน อาจเป็นที่ใดที่หนึ่งที่ประสบภัยตามที่ทางจีนต้องการ

สมเด็จพระเทพรัตนราชสุดา ฯ สยามบรมราชกุมารี ทรงพระกรุณาโปรดเกล้าฯ ให้การก่อสร้างอาคารเรียนพระราชทานดำเนินไปอย่างมีคุณภาพ และให้ดำเนินโครงการให้เสร็จสิ้นโดยเร็ว เพื่อให้นักเรียนที่ได้รับความเดือดร้อนจากภัยแผ่นดินไหวสามารถกลับคืนสู่สภาวะการศึกษาที่มีคุณภาพได้โดยเร็วที่สุด สถานเอกอัครราชทูต ณ กรุงปักกิ่ง ร่วมกับสถานกงสุลใหญ่ ณ นครเฉิงตู และสำนักงานการต่างประเทศเมืองเหมียนหยางจึงได้ร่วมกันคัดเลือกโรงเรียนที่มีคุณสมบัติสอดคล้องกับพระราชดำริ คือ "โรงเรียนประถมศึกษาเซียนเฟิงลู่" รับพระราชทานความช่วยเหลือในการก่อสร้างอาคารเรียนหลังใหม่ โดยทรงพระกรุณาโปรดเกล้าฯ ให้บริษัท อิตาเลียนไทย ดีเวล็อปเมนต์ จำกัด (มหาชน) เป็นผู้ควบคุมการก่อสร้าง ใช้เวลาก่อสร้าง ๖ เดือน เปิดทำการเรียนการสอนได้ตั้งแต่เดือนมีนาคม พุทธศักราช ๒๕๕๓ เป็นต้นมา

(ภาพบน) ป้ายชื่อโรงเรียนเดิม (ภาพล่าง) สภาพพื้นที่โรงเรียนภายหลังการรื้อถอนอาคารที่เสียหายจากเหตุแผ่นดินไหว

ด้วยประจักษ์ในพระมหากรุณาธิคุณที่สมเด็จพระเทพรัตนราชสุดา ฯ สยามบรมราชกุมารีทรงมีต่อเหล่าเด็กนักเรียนที่ได้รับความลำบากจากเหตุการณ์แผ่นดินไหว รัฐบาลเมืองเหมียนหยาง พร้อมด้วยคณาจารย์โรงเรียนประถมศึกษาเซียนเฟิงลู่จึงได้ขอพระราชทานพระราชานุญาตตั้งชื่ออาคารเรียนที่ได้รับพระราชทานนี้ว่า "อาคารสิรินธร" และขอพระราชทานชื่อโรงเรียนว่า "โรงเรียนประถมศึกษาเซียนเฟิงลู่ สิรินธร"

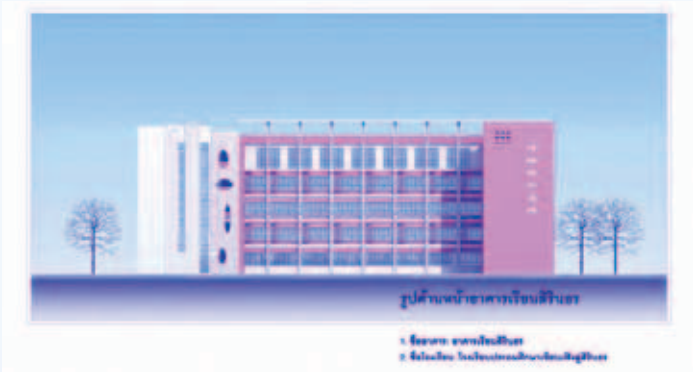

ร่างแบบอาคารเรียนพระราชทาน โรงเรียนประถมศึกษาเซียนเฟิงลู่ สิรินธร

โรงเรียนประถมศึกษาเซียนเฟิงลู่ สิรินธร มีพื้นที่ใช้สอยรวม ๗,๒๐๐ ตารางเมตร ประกอบด้วยอาคารหลัก ๒ หลัง แบ่งเป็นห้องเรียน ๓๖ ห้อง สำหรับนักเรียนระดับประถมศึกษาปีที่ ๑-๖ ชั้นปีละ ๖ ห้องเรียน โดยอาคารเรียนพระราชทานหลังใหม่ ได้รับการออกแบบให้มีห้องเรียนและพื้นที่ใช้สอยเพิ่มขึ้นจากเดิมประมาณ ๓ เท่า เพื่อลดความหนาแน่นของจำนวนนักเรียนต่อห้อง เพิ่มพูนคุณภาพและประสิทธิภาพของการเรียนการสอน และบรรเทาความเดือดร้อนของนักเรียนได้อย่างมาก

วันที่ ๘ เมษายน พุทธศักราช ๒๕๕๓ สมเด็จพระเทพรัตนราชสุดา ฯ สยามบรมราชกุมารี เสด็จพระราชดำเนินไปในพิธีเปิดโรงเรียนพระราชทานประถมศึกษาเซียนเฟิงลู่สิรินธร โอกาสนี้ ทรงมีพระราชดำรัส ใจความตอนหนึ่งว่า ... ทรงยินดีเป็นอย่างมากที่ได้มาร่วมในพิธีเปิดโรงเรียนเซียนเฟิงลู่สิรินธรในวันนี้ พื้นที่บริเวณนี้ครั้งหนึ่งได้เสด็จฯ มาทอดพระเนตรหลังจากเหตุการณ์แผ่นดินไหว เป็นพื้นที่ว่างเปล่าและมีซากปรักหักพัง ภาพที่ทอดพระเนตรเห็นในครั้งนั้น เป็นบรรยากาศที่แตกต่างจากวันนี้ ซึ่งมีทั้งอาคารเรียนที่สวยงาม และการต้อนรับอย่างจริงใจและสดใสของทั้งครูอาจารย์และเด็กนักเรียน ทรงปลื้มปิติเป็นอย่างยิ่งที่ได้พระราชทานพระราชทรัพย์ส่วนพระองค์เพื่อก่อสร้างอาคารเรียนให้เด็กๆ มีที่ศึกษาเล่าเรียน ความสำเร็จนี้เกิดจากความร่วมมือที่ดียิ่งระหว่างชาวจีนและชาวไทย ในสภาพแวดล้อมที่ดีและสวยงามเช่นนี้ ทรงหวังว่าอาจารย์จะได้เพิ่มพูนประสบการณ์มากขึ้น และเด็กนักเรียนทุกคนจะเข้าเรียนทุกวันและตั้งใจเล่าเรียน ต่อไปจะได้เป็นกำลังสำคัญของประเทศ และติดต่อสร้างสัมพันธ์กับเด็กไทยวัยเดียวกัน เด็กๆ เหล่านี้จะเป็นผู้เชื่อมสัมพันธ์อันดีระหว่างสองประเทศต่อไปในอนาคต ...

สมเด็จพระเทพรัตนราชสุดา ฯ สยามบรมราชกุมารี เสด็จฯ ไปในพิธีเปิดโรงเรียนประถมศึกษาเซียนเฟิงลู่ สิรินธร เมืองเหมียนหยาง มณฑลเสฉวน สาธารณรัฐประชาชนจีน (๘ เมษายน ๒๕๕๓)

สมเด็จพระเทพรัตนราชสุดา ฯ สยามบรมราชกุมารี เสด็จฯ ไปทอดพระเนตรการเรียนการสอนและอาคารเรียน โรงเรียนพระราชทานประถมศึกษาเซียนเฟิงลู่ สิรินธร เมืองเหมียนหยาง มณฑลเสฉวน สาธารณรัฐประชาชนจีน (๘ เมษายน ๒๕๕๓)

สมเด็จพระเทพรัตนราชสุดา ฯ สยามบรมราชกุมารี เสด็จฯ ไปทอดพระเนตรการเรียนการสอนและอาคารเรียน โรงเรียนพระราชทานประถมศึกษาเซียนเฟิงลู่ สิรินธร เมืองเหมียนหยาง มณฑลเสฉวน สาธารณรัฐประชาชนจีน (๘ เมษายน ๒๕๕๓)

วันที่ ๙ เมษายน พุทธศักราช ๒๕๕๓ ก่อนเสด็จนิวัตประเทศไทย สมเด็จพระเทพรัตนราชสุดา ฯ สยามบรมราชกุมารี พระราชทานสัมภาษณ์แก่สื่อมวลชนชาวจีน ณ โรงแรมแชงกรีลา นครเฉิงตู มณฑลเสฉวน ใจความตอนหนึ่งว่า ... เมื่อครั้งเกิดเหตุการณ์แผ่นดินไหวที่มณฑลเสฉวน ทรงอ่านข่าวจากอินเตอร์เน็ต ทรงทราบว่ามีคนจีนเสียชีวิตจำนวนมาก คนไทยก็น่าจะช่วยมิตรเก่าแก่ของไทย เพราะตอนไทยเกิดเหตุสึนามิ จีนก็บริจาคเงินให้ความช่วยเหลือแก่ไทย ฉะนั้นเมื่อจีนมีปัญหาอะไร คนไทยเราก็ควรจะทำอะไรบ้าง คนจีนจะได้รู้ว่ามีเพื่อนอย่างชาวไทยอยู่ ครั้งนี้ที่ได้ทอดพระเนตรสถานที่ประสบภัยพิบัติ ก็เพื่อจะได้ทรงทราบว่าพอจะมีอะไรที่จะช่วยเหลือได้บ้าง โดยเฉพาะด้านการศึกษา เพราะทรงทำงานด้านการศึกษามามาก ทรงเห็นว่าการศึกษาเป็นเรื่องสำคัญ มีพระราชประสงค์ที่จะสร้างโรงเรียนพระราชทานแห่งหนึ่ง ได้เสด็จฯ ไปทั้งมณฑลเวิ่นชวนและเปยชวน มีหลายที่ที่ยังลำบากมาก ที่อื่นๆ ก็ได้รับความช่วยเหลือไปบ้างแล้ว จึงทรงพระกรุณาโปรดเกล้า ฯ ให้สร้างโรงเรียนที่เมืองเหมียนหยาง เมื่อวันที่ ๘ เมษายน ๒๕๕๓ ได้เสด็จฯ ไปที่โรงเรียนที่สร้างเสร็จและเปิดดำเนินการแล้ว ทรงตื้นตันพระทัย นักเรียนต่างก็ดีใจที่ได้โรงเรียนใหม่ เมื่อนักเรียนและครูมีสภาพแวดล้อมการเรียนที่ดี ครูและนักเรียนก็จะได้ตั้งใจสอนและเล่าเรียนหนังสือ เมื่อมีโรงเรียนที่ดีกว่าเดิมก็จะได้ตั้งใจศึกษาเล่าเรียน และต่อไปก็จะทำประโยชน์ต่อประเทศ ...

มองโกเลีย

สมเด็จพระเทพรัตนราชสุดาฯ สยามบรมราชกุมารี เสด็จฯ ไปทรงเยี่ยมโรงเรียนมัธยมอัลตันบูลัก จังหวัดทุฟ ประเทศมองโกเลีย (๒๕ สิงหาคม ๒๕๕๒)

ในพุทธศักราช ๒๕๔๘ รัฐบาลของประเทศมองโกเลียได้ขอความร่วมมือจากโครงการอาหารโลกแห่งสหประชาชาติ (United Nations World Food Programme : WFP) และองค์การทุนเพื่อเด็กแห่งสหประชาชาติ (United Nations Children's Fund : UNICEF) เพื่อศึกษาความพร้อมและความเป็นไปได้ในการจัดทำโครงการอาหารสำหรับนักเรียนในโรงเรียนทั่วประเทศมองโกเลีย

สมเด็จพระเทพรัตนราชสุดา ฯ สยามบรมราชกุมารี ทรงริเริ่มและสนับสนุนการดำเนินงานโครงการพัฒนาคุณภาพชีวิตของเด็กนักเรียนในพื้นที่ทุรกันดารที่มีปัญหาขาดสารอาหารมาเป็นเวลานานกว่า ๓๐ ปี จากสาเหตุสำคัญของปัญหาคือ การขาดแคลนอาหาร จึงพระราชทานแนวทางการแก้ปัญหาด้วยการส่งเสริมให้มีการผลิตอาหารเพิ่มขึ้นในพื้นที่ และสนับสนุนให้เด็กนักเรียนปลูกพืชและ

เสด็จฯ ไปทอดพระเนตรการเรียนการสอนของโรงเรียนมัธยมอัลตันบูลัก จังหวัดทุฟ ประเทศมองโกเลีย (๒๕ สิงหาคม ๒๕๕๒)

สมเด็จพระเทพรัตนราชสุดาฯ สยามบรมราชกุมารี เสด็จฯ ไปทรงเยี่ยมโรงเรียนมัธยมอัลตันบูลัก จังหวัดทุฟ ประเทศมองโกเลีย (๒๕ สิงหาคม ๒๕๕๒)

เสด็จฯ ไปทอดพระเนตรอาณาบริเวณรอบๆ โรงเรียนมัธยมอัลตันบูลัก จังหวัดทุฟ ประเทศมองโกเลีย (๒๕ สิงหาคม ๒๕๕๒)

เลี้ยงสัตว์ด้วยตนเอง จากนั้น นำผลผลิตที่ได้มาประกอบอาหารเป็นอาหารกลางวัน โครงการตัวอย่างที่เป็นที่รู้จักกันอย่างกว้างขวาง ได้แก่ โครงการเกษตรเพื่ออาหารกลางวันในโรงเรียน ซึ่งได้รับการชื่นชมจากองค์การระหว่างประเทศต่างๆ รวมทั้ง WFP และ UNICEF ในเดือนตุลาคม ๒๕๔๗ โครงการอาหารโลกได้ทูลเกล้า ฯ ถวายตำแหน่งเกียรติยศ "ทูตพิเศษโครงการอาหารโลกแห่งสหประชาชาติ ด้านโครงการอาหารในโรงเรียน" (United Nations World Food Programme's Special Ambassador for School Feeding)

ด้วยประจักษ์ในสัมฤทธิผลจากการทรงงานดังกล่าว โครงการอาหารโลกแห่งสหประชาชาติได้ขอพระราชทานพระราชานุญาตให้ผู้บริหารประเทศระดับสูงจากประเทศมองโกเลียนำคณะผู้แทนเดินทางมาประเทศไทยเพื่อศึกษาดูงานโครงการอาหารกลางวันในโรงเรียนเป็นครั้งแรก ระหว่างวันที่ ๒๑-๒๖ มกราคม ๒๕๕๐ และวางแผนงานความร่วมมือระหว่างไทย-มองโกเลียเพื่อพัฒนาโรงเรียนตัวอย่างในมองโกเลียตามแนวทางโครงการเกษตรเพื่ออาหารกลางวัน ภายหลังจากการศึกษาดูงาน คณะทำงานจึงได้จัดทำโครงการความร่วมมือระหว่างมองโกเลียและไทยด้านโครงการอาหารในโรงเรียน ในพระราชูปถัมภ์ สมเด็จพระเทพรัตนราชสุดา ฯ สยามบรมราชกุมารี "Mongolia and Thailand Collaboration on School Feeding Programme" under the patronage of Her Royal Highness Princess Maha Chakri Sirindhorn โดยฝ่ายมองโกเลียนได้คัดเลือกโรงเรียนมัธยมประจำอำเภออัลตันบูลัก (Altanbulag) จังหวัด Tuv เป็นโรงเรียนนำร่องสำหรับโครงการดังกล่าว ซึ่งมีระยะเวลาดำเนินการ ๕ ปี

โรงเรียนมัธยมประจำอำเภออัลตันบูลัก ก่อตั้งขึ้นเมื่อพุทธศักราช ๒๔๘๓ ตั้งอยู่ใจกลางอำเภออัลตันบูลัก มีอาคารเรียน ๓ หลัง หอพัก ๑ หลัง และอาคารเอนกประสงค์ มีบริเวณออกกำลังกายและเล่นกีฬา มีการเรียนการสอนตั้งแต่ชั้นประถม ๑-๖ และมัธยม ๑-๖ มีนักเรียนรวม ๔๔๐ คน (ข้อมูล พ.ศ. ๒๕๕๑) แต่เดิมโรงเรียนแห่งนี้มีโครงการอาหารว่างของโรงเรียน (School snack programme) สนับสนุนโดยรัฐบาลมองโกเลีย ดำเนินการจัดหาอาหารว่างให้สำหรับนักเรียนไป-กลับชั้น ประถม ๑-๕ เท่านั้น โดยมีนักเรียนเพียงบางส่วนได้รับประทานอาหารว่างในห้องเรียน (ไม่มีอาหารกลางวัน เพราะนักเรียนจะเดินทางกลับไปรับประทานที่บ้าน) ครูประจำชั้นและนักสาธารณสุขประจำโรงเรียนเป็นผู้เตรียมอาหารว่างให้แก่นักเรียน สำหรับนักเรียนประจำ โรงเรียนจะจัดเตรียมอาหารให้ครบ ๓ มื้อ และอาหารว่างอีก ๑ มื้อ โรงเรียนจะซื้อวัตถุดิบมาประกอบอาหารและอาหารว่างจากร้านค้า ซึ่งขนส่งมาจากเมืองหลวงและเมืองใหญ่

แนวทางการดำเนินโครงการความร่วมมือระหว่างไทย-มองโกเลีย มีหลักการสำคัญ คือ การพัฒนาคุณภาพชีวิตชุมชนในท้องถิ่นทุรกันดารในลักษณะองค์รวม โดยเริ่มจากการส่งเสริมการเกษตรในโรงเรียนให้สามารถผลิตอาหารที่มีคุณค่าทางโภชนาการสำหรับนักเรียนได้ด้วยตนเอง ควบคู่ไปกับการพัฒนาสาธารณสุข เพื่อให้นักเรียนมีสุขภาพดีและสามารถพัฒนาตนเองด้านการศึกษาต่อไปได้ ทักษะความรู้และประสบการณ์จากกิจกรรมเหล่านี้ยังสามารถขยายผลให้อำนวยประโยชน์ต่อครอบครัวและชุมชนได้ด้วย

พระราชทานอุปกรณ์การเรียนให้แก่เด็กนักเรียนในโรงเรียนมัธยมประจำอำเภออัลตันบูลัก อำเภออัลตันบูลัก จังหวัด Tuv ประเทศมองโกเลีย

โรงเรียนมัธยมประจำอำเภออัลตันบูลัก อำเภออัลตันบูลัก จังหวัด Tuv ประเทศมองโกเลีย

หลังจากเริ่มต้นโครงการในปี ๒๕๕๐ ได้มีการแลกเปลี่ยนการเยือนระหว่างสองประเทศอีกหลายครั้ง ดังนี้

๒๔-๓๐ มกราคม ๒๕๕๒ คณะครูและเจ้าหน้าที่จากกระทรวงการศึกษา วัฒนธรรมและวิทยาศาสตร์ของประเทศมองโกเลีย เดินทางมาศึกษาดูงานด้านโครงการอาหารโรงเรียน ณ โรงเรียนตำรวจตระเวนชายแดนสิงคโปร์แอร์ไลน์ส จังหวัดจันทบุรี และโรงเรียนศึกษาสงเคราะห์จันทบุรี

๔-๑๐ พฤษภาคม ๒๕๕๒ คณะผู้เชี่ยวชาญจากประเทศไทย นำโดยสำนักงานโครงการสมเด็จพระเทพรัตนราชสุดา ฯ สยามบรมราชกุมารี เดินทางไปเยือนประเทศมองโกเลีย เพื่อหารือเกี่ยวกับแนวทางการพัฒนาโครงการ เยี่ยมชมโรงเรียนนำร่อง และพบหารือกับเจ้าหน้าที่กระทรวงต่างๆ ของมองโกเลีย

๒๕ สิงหาคม ๒๕๕๒ สมเด็จพระเทพรัตนราชสุดา ฯ สยามบรมราชกุมารี เสด็จฯ ไปทอดพระเนตรการเรียนการสอนของโรงเรียนมัธยมอัลตันบูลัก และพระราชทานเครื่องคอมพิวเตอร์ และอุปกรณ์การศึกษาและกีฬาแก่โรงเรียน

จากประสบการณ์การทรงงานกว่า ๓๐ ปี ด้านการพัฒนาโภชนาการและคุณภาพชีวิตประชาชนในประเทศไทย ปัจจุบัน แนวทางการพัฒนาของสมเด็จพระเทพรัตนราชสุดา ฯ สยามบรมราชกุมารีได้ขยายไปสู่ต่างประเทศทั้งในประเทศเพื่อนบ้านและประเทศที่ห่างไกลออกไป ทรงคำนึงถึงความแตกต่างทางวัฒนธรรมในแต่ละพื้นที่ สำหรับประเทศมองโกเลีย ทรงมีพระราชประสงค์ที่จะสร้างต้นแบบของโครงการอาหารโรงเรียนที่จะนำไปขยายผลทั่วประเทศ โดยประยุกต์จากโครงการเกษตรเพื่ออาหารกลางวัน ดังที่ได้ทรงมีพระราชดำรัสพระราชทานแก่คณะผู้ปฏิบัติงานโครงการตามพระราชดำริฯ ณ ศาลาดุสิดาลัย สวนจิตรลดา เมื่อวันที่ ๒๖ เมษายน ๒๕๕๐ ความตอนหนึ่งว่า ..

"... เรื่องอาหารในโรงเรียน เขาก็นำคณะผู้บริหารจากประเทศมองโกเลียมาดูงาน และขอให้เรามีส่วนเป็นส่วนร่วมกับเขาในการจัดโครงการว่าทำอย่างไรจะได้ผล เขาก็มาดู ผู้ใหญ่ระดับรัฐมนตรีที่มาดูงานก็พอใจ คิดว่าอยากจะได้ความคิดเอาไปทำ หรือว่าบางอย่างก็เชิญเราไปดู อย่างประเทศมองโกเลียนี่ก็แปลกไปกว่าประเทศในกลุ่มอาเซียนที่มาดูเพราะว่าเป็นประเทศที่มีอากาศหนาวเย็นในฤดูหนาว และมีปัญหาต่างๆ แตกต่างจากของเรา หลายๆ อย่างก็พอที่จะแนะแสดงความคิดเห็นให้เขาฟังได้ เนื่องจากได้ไปเห็นประเทศอื่นๆ ที่เขาทำในลักษณะนั้นที่มีอากาศคล้ายๆ กับมองโกเลียเรียกว่าพอๆ ไปได้ และถ้าพอมีเวลาก็จะต้องไปดูสภาพของเขา เพื่อที่จะคิดหาแนวทางให้เขาได้ ทั้งนี้ เกิดขึ้นจากว่าเราทำงานกันมาแล้ว เราก็มีแนวทางที่จะให้ประโยชน์กับคนอื่นได้ ..."

โรงเรียนมัธยมประจำอำเภออัลตันบูลัก อำเภออัลตันบูลัก จังหวัด Tuv ประเทศมองโกเลีย

และพระราชดำรัสพระราชทานแก่คณะผู้ปฏิบัติงานโครงการตามพระราชดำริฯ ณ ศาลาดุสิดาลัย สวนจิตรลดา เมื่อวันที่ ๒๐ เมษายน ๒๕๕๒ ความตอนหนึ่งว่า ..

"... มีโรงเรียนจากประเทศมองโกเลียมาดูงานในประเทศไทย และได้เชิญทีมงานของเราไปดูสภาพในประเทศของเขา เพื่อคิดว่าจะปรับปรุงในลักษณะที่เราทำอย่างไร ซึ่งอย่างประเทศมองโกเลียนั้นจะทำได้ยากมากกว่าประเทศลาว กัมพูชา เวียดนาม พม่า เพราะว่าสภาพพื้นที่ สภาพวัฒนธรรม หรือความเป็นอยู่ สภาพภูมิศาสตร์ของมองโกเลียนั้นต่างจากประเทศไทยอย่างมาก คนเขาดั้งเดิมนั้นเป็นพวกเลี้ยงสัตว์เร่ร่อน รับประทานอาหารที่เป็นเนื้อสัตว์เป็นส่วนใหญ่ เขามาปรารภว่าเขาต้องการให้ทำเรื่องสุขภาพ ต้องมีอาหารที่มาจากผักผลไม้บ้าง แต่ก็เปลี่ยนพฤติกรรมของประชาชนไม่ได้ หรือในการเพาะปลูก ของเราจะปลูกได้ตลอดเวลา ส่วนประเทศมองโกเลียเป็นประเทศหนาวจะมีหิมะตกปกคลุมทุกสิ่งทุกอย่างในฤดูหนาว แต่เราจะแก้ปัญหาตรงนั้นอย่างไร เหมือนอย่างที่เรามีเจตจำนงในเรื่องจะให้คนในที่ต่างๆ ในประเทศไทยมีความสุข ประสบความสำเร็จ แต่ว่าปัญหาของแต่ละคนก็ต่างๆ กัน แต่ต่างไม่มากเท่า อย่างไทยกับมองโกเลียเป็นเรื่องที่เราจะต้องใช้ความรู้ความคิดของเราไปทำงานในสภาพที่แตกต่างออกไป ..."

เด็กนักเรียนโรงเรียนมัธยมประจำ อำเภออัลตันบูลัก อำเภออัลตันบูลัก จังหวัด Tuv ประเทศมองโกเลีย

การพระราชทานเงินจาก "ทุนการกุศลสมเด็จพระเทพฯ" และ "กองทุนพัฒนาเด็กและเยาวชนในถิ่นทุรกันดาร" ๒๕๔๐ — ๒๕๕๓

"เขมาภร"

สมเด็จพระเทพรัตนราชสุดา ฯ สยามบรมราชกุมารี ทรงงานด้านการพัฒนามาเป็นระยะเวลายาวนานกว่า ๓๐ ปี ทรงเห็นความสำคัญของการพัฒนาคุณภาพชีวิตเด็กและเยาวชน ซึ่งเป็นทรัพยากรที่สำคัญและเป็นอนาคตของประเทศ จากโครงการพัฒนาภาวะโภชนาการเด็กนักเรียนในโรงเรียนตำรวจตระเวนชายแดน ต่อมาได้ขยายงานให้ครอบคลุมเด็กและเยาวชนที่ยังขาดโอกาสมากขึ้น ทรงเห็นว่า การทำงานพัฒนาเด็กและเยาวชนให้เป็นคนที่สมบูรณ์ ควรพัฒนาศักยภาพของเด็กในทุกๆ ด้านไปพร้อมๆ กันอย่างสมดุลกัน และวิธีการทำงานที่ง่าย คือการใช้โรงเรียนเป็นฐาน เพราะโรงเรียนเป็นที่ที่รวมเด็กๆ ของชุมชน เป็นสถานที่ที่คนในชุมชนเข้าถึงได้ง่าย จึงเป็นแหล่งเรียนรู้ของชุมชนได้ และที่สำคัญเป็นแหล่งที่มีผู้มีความรู้ คือครู ซึ่งเป็นแกนสำคัญในการถ่ายทอดความรู้และพัฒนาทักษะต่างๆ ให้แก่เด็ก โดยร่วมมือกับชุมชนและเครือข่ายของหน่วยสนับสนุนทั้งภาครัฐและเอกชน[๑]

ในแต่ละปี สมเด็จพระเทพรัตนราชสุดาฯ สยามบรมราชกุมารี พระราชทานความช่วยเหลือแก่เด็ก เยาวชนและประชาชนในถิ่นทุรกันดารเป็นจำนวนเพิ่มขึ้นอย่างต่อเนื่อง โดยทรงพระกรุณาโปรดเกล้า ฯ ให้นำเงินที่มีหน่วยงาน องค์กร คณะบุคคลและประชาชนได้ทูลเกล้า ฯ ถวายโดยเสด็จพระราชกุศล สมทบกองทุน "**ทุนการกุศลสมเด็จพระเทพฯ**" และ "**กองทุนพัฒนาเด็กและเยาวชนในถิ่นทุรกันดาร**" ไปจัดทำโครงการพัฒนาต่างๆ พระราชทานเป็นทุนการศึกษา เครื่องมือวัสดุอุปกรณ์ รวมทั้งเงินค่าใช้จ่ายเพื่อการสงเคราะห์ช่วยเหลือบรรเทาความทุกข์ยากเดือดร้อนของประชาชน ดังรายละเอียดต่อไปนี้

เงินพระราชทานจากทุนการกุศลสมเด็จพระเทพฯ

๑. พระราชทานทุนการศึกษานักเรียนในพระราชานุเคราะห์ และทุนการศึกษาสามเณรโรงเรียนพระปริยัติธรรม ในโครงการตามพระราชดำริฯ
๒. พระราชทานค่าก่อสร้างอาคารเรียน อาคารอเนกประสงค์ ห้องสมุดโรงเรียน ห้องสุขา
๓. พระราชทานเครื่องมือแพทย์แก่โรงพยาบาลต่างๆ
๔. พระราชทานเงินเดือนอาจารย์
๕. พระราชทานทุนการศึกษาครู
๖. พระราชทานค่ารักษาพยาบาล และค่าเดินทางคนไข้ในพระราชานุเคราะห์
๗. ถวายปัจจัยบำรุงวัดและมัสยิด
๘. พระราชทานค่าอาหารกลางวันนักเรียนในโครงการพระราชดำริฯ
๙. พระราชทานความช่วยเหลือผู้ประสบภัยพิบัติต่างๆ

[๑] เนื้อความอัญเชิญจาก พระราชดำรัส สมเด็จพระเทพรัตนราชสุดา ฯ สยามบรมราชกุมารี ในการบรรยายพิเศษ เรื่อง "๓๐ ปี การพัฒนาเด็กและยาวชน : ร่วมกันสร้างโอกาสที่ดีกว่า" ในการประชุมวิชาการ "ทางสู่โอกาสที่ดีกว่า" ๓๑ มีนาคม ๒๕๕๔ ณ จุฬาลงกรณ์มหาวิทยาลัย

เงินพระราชทาน กองทุนพัฒนาเด็กและเยาวชนในถิ่นทุรกันดารในพระราชดำริ สมเด็จพระเทพรัตนราชสุดา ฯ สยามบรมราชกุมารี

๑. พระราชทานทุนการศึกษา นักเรียนในพระราชานุเคราะห์ ตั้งแต่ปีการศึกษา ๒๕๓๑ จำนวน ๔,๓๖๗ คน สำหรับปีการศึกษา ๒๕๕๓ จำนวน ๑,๔๙๑ คน

๒. พระราชทานค่าก่อสร้างอาคารเรียน โรงเรียน อาคารเรียน ศูนย์การเรียนชุมชนชาวไทยภูเขา หอพักครู หอพักนักเรียน โรงอาหาร ระบบประปาโรงเรียน ถังเก็บน้ำฝน ฯลฯ

๓. พระราชทานค่าข้าวสาร นมผง น้ำตาลทราย อาหารเสริม สำหรับนักเรียนโรงเรียนตำรวจตระเวนชายแดนทั่วประเทศ และโรงเรียนในโครงการตามพระราชดำริฯ

๔. พระราชทานค่าตอบแทนครูอาสา ค่าจ้างครูผู้ดูแลเด็กเล็ก ค่าเบี้ยเลี้ยง

๕. พระราชทานค่ายาและเวชภัณฑ์ สำหรับหน่วยแพทย์พระราชทาน

๖. พระราชทานเงินแก่โรงพยาบาลประจำจังหวัดและประจำอำเภอต่างๆ สำหรับจัดตั้งกองทุนสงเคราะห์คนไข้ยากจน

๗. พระราชทานหนังสือ อุปกรณ์การเรียน คอมพิวเตอร์ ครุภัณฑ์ อุปกรณ์การเกษตร เมล็ดพันธุ์ผัก ฯลฯ แก่โรงเรียนในโครงการตามพระราชดำริฯ

๘. พระราชทานเงิน เพื่อส่งเสริมอาชีพราษฎรในชุมชน

๙. พระราชทานนมผงแก่คนไข้ในพระราชานุเคราะห์ที่เป็นเด็กเล็ก และทุพโภชนาการ

๑๐. ถวายภัตตาหารเพลแด่สามเณร นักเรียนโรงเรียนพระปริยัติธรรมต่างๆ

๑๑. พระราชทานความช่วยเหลือบุคลากรทางการศึกษาและการสาธารณสุขแก่โรงเรียนในสาธารณรัฐประชาธิปไตยประชาชนลาว สหภาพพม่า ราชอาณาจักรกัมพูชา และประเทศมองโกเลีย

เงินพระราชทาน พุทธศักราช ๒๕๔๐ - ๒๕๕๓

ลำดับ	ระยะเวลา (พุทธศักราช)	เงินพระราชทานจาก ทุนการกุศลสมเด็จพระเทพฯ (บาท)	เงินพระราชทานจาก ทุน กพด. (บาท)	รวมปีละ (บาท)
๑	๒๕๔๐	-	๓๙,๓๒๙,๑๕๒.๙๒	๓๙,๓๒๙,๑๕๒.๙๒
๒	๒๕๔๑	๗๔,๙๘๔,๖๓๖.๐๒	๑๗,๕๓๔,๗๓๔.๙๔	๙๒,๕๑๙,๓๗๐.๙๖
๓	๒๕๔๒	๕๓,๔๐๔,๕๘๓.๙๒	๒๒,๘๗๐,๑๗๒.๖๐	๗๖,๒๗๔,๗๕๖.๕๒
๔	๒๕๔๓	๔๒,๕๑๖,๓๓๖.๐๐	๒๘,๓๒๓,๖๖๖,๙๑	๗๐,๘๔๐,๐๐๒.๙๑
๕	๒๕๔๔	๑๐๓,๘๕๗,๖๒๗.๘๖	๒๖,๗๗๐,๒๙๔.๙๑	๑๓๐,๖๒๗,๙๒๒.๗๗
๖	๒๕๔๕	๑๐๔,๕๘๗,๗๗๗.๖๕	๙,๓๑๒,๙๙๕.๖๘	๑๑๓,๙๐๐,๗๗๓.๓๓
๗	๒๕๔๖	๑๐๕,๙๓๖,๔๖๐.๙๑	๓๐,๖๘๓,๘๑๒.๒๒	๑๓๖,๖๒๐,๒๗๓.๑๓
๘	๒๕๔๗	๑๑๒,๖๐๗,๐๐๓.๒๑	๒๕,๔๕๙,๓๓๑.๒๘	๑๓๘,๐๖๖,๓๓๔.๔๙
๙	๒๕๔๘	๑๙๘,๑๔๑,๙๒๘.๙๒	๓๙,๓๗๘,๗๗๒.๔๑	๒๓๗,๕๒๐,๗๐๑.๓๓
๑๐	๒๕๔๙	๑๖๒,๐๔๒,๕๘๓.๖๐	๒๙,๐๗๖,๖๐๖.๑๑	๑๙๑,๑๑๙,๑๘๙.๗๑
๑๑	๒๕๕๐	๓๐๗,๘๙๙,๘๔๔.๓๖	๒๕,๕๒๙,๙๑๓.๐๐	๓๓๓,๔๒๙,๗๕๗.๓๖
๑๒	๒๕๕๑	๑๑๒,๔๒๙,๗๘๐.๓๑	๗๐,๙๖๗,๑๑๔.๔๘	๑๘๓,๓๙๖,๘๗๔.๗๙
๑๓	๒๕๕๒	๒๙๖,๔๖๓,๖๑๖.๗๖	๑๕,๕๙๓,๙๓๙.๙๐	๓๑๒,๐๕๗,๕๕๖.๖๖
๑๔	๒๕๕๓	๒๓๘,๖๘๓,๑๘๘.๙๑	๑๐,๑๗๐,๑๕๕.๗๖	๒๔๘,๘๕๒,๓๔๔.๖๗
รวมจำนวน (บาท)		**๑,๙๑๓,๕๕๔,๓๖๘.๙๓**	**๓๙๑,๐๐๐,๖๖๓.๑๓**	**๒,๓๐๔,๕๕๕,๐๓๒.๐๖**

หนังสือทูลกระหม่อม

"แก้วใส"

"สวัสดีค่ะคุณผู้อ่าน หลังจากห่างหายกันไปขวบปีหนึ่งพอดี วันนี้ "แก้วใส" ก็ได้มาพบกับคุณผู้อ่านอีกแล้วค่ะ ช่วงปีที่ผ่านมา "หนังสือทูลกระหม่อม" ส่วนใหญ่ออกมาในรูปแบบของสมุดบันทึกและหนังสือภาพถ่ายฝีพระหัตถ์ เป็นอาหารตาและอาหารใจชั้นเลิศที่จะนำพาคุณผู้อ่านท่องไปยังดินแดนหลากหลายทั่วโลก "แก้วใส" ขอเชิญคุณผู้อ่านชมไปทีละเล่มพร้อมกันเลยค่ะ"

ปะปิดพิจิตรวาร

"ปะปิดพิจิตรวาร" สมุดบันทึกภาพปะปิดฝีพระหัตถ์ "ทูลกระหม่อม" เล่มนี้จัดพิมพ์เนื่องในโอกาสที่ "ทูลกระหม่อม" ทรงเจริญพระชนมายุ ๕๕ พรรษาค่ะ

"ทูลกระหม่อม" ทรงเล่าไว้ตอนหนึ่งว่า "สมุดเล่มนี้ เป็นที่สะสมความรู้สึกดีๆ หรือแม้แต่ร้ายๆ (ถ้ามี) จากการรับประทานอาหารต่างๆ พร้อมกับการสร้างงานศิลปะ ในรูปแบบ scrapbook เท่าที่เวลาจะอำนวย"

Scrapbook หรือสมุดภาพปะปิด พร้อมลายพระหัตถ์บรรยายภาพ นอกจากแต่ละหน้าจะมีรูปแบบที่แตกต่างไม่ซ้ำกัน และรวบรวมภาพสวยๆ แปลกๆ ที่หาชมที่ไหนไม่ได้อีกแล้ว ยังบอกเล่าเรื่องราวมากมาย จน "แก้วใส" คงไม่สามารถบอกเล่าให้คุณผู้อ่านทราบได้ครบถ้วน นอกจากนี้ยังทำหน้าที่เป็นสมุดบันทึกที่ดีอีกด้วย เพราะประกอบด้วยหน้ากระดาษพร้อมเส้นบรรทัดว่างๆ ที่คุณผู้อ่านจะบันทึกเรื่องราวต่างๆ ได้อย่างอิสระ "แก้วใส" ว่าคุณผู้อ่านคงจะพลาดที่จะเป็นเจ้าของสมุดบันทึกภาพปะปิดเล่มนี้ไม่ได้แล้วล่ะค่ะ

จงจรเที่ยว

"จงจรเที่ยว" เป็นสมุดบันทึกรายปีประกอบด้วยภาพถ่ายฝีพระหัตถ์ ๑๒ ประเทศ ได้แก่ ฝรั่งเศส สวิตเซอร์แลนด์ สเปน กัมพูชา อียิปต์ บังกลาเทศ เวียดนาม สหรัฐอเมริกา เยอรมนี เวเนซุเอลา จีน และพม่า ภาพของแต่ละประเทศแทรกอยู่ในเดือนแต่ละเดือน พร้อมพระราชนิพนธ์บรรยายสั้นๆ เกี่ยวกับประเทศนั้น

ในพระราชนิพนธ์คำนำ "ทูลกระหม่อม" ทรงเล่าว่า "การออกไปเห็นโลกกว้าง ทำให้มีความสุขที่เกิดจากการเพิ่มพูนสติปัญญา ความเข้าใจผู้อื่น เวลาเดินทางข้าพเจ้าถ่ายภาพหรือขอให้ผู้อื่นช่วยถ่ายภาพไว้เป็นที่ระลึก ภาพเหล่านี้แสดงสีสันและรูปทรงที่แสดงความรู้สึก และความรู้ต่างๆ ที่ได้รับจากสถานที่ที่ได้ไปเยือน"

คุณผู้อ่านท่านใดที่ชอบท่องเที่ยวและคุณผู้อ่านท่านใดที่ชอบอ่านพระราชนิพนธ์ และชอบการบันทึกประจำวัน "แก้วใส" ว่า "จงจรเที่ยว" เป็นของขวัญที่เหมาะสำหรับคุณผู้อ่านแล้วล่ะค่ะ

ในเล่มยังให้หน้ากระดาษสำหรับบันทึกข้อมูลส่วนตัว และท้ายเล่มรวบรวมหมายเลขโทรศัพท์สำคัญพร้อมหน้ากระดาษสำหรับบันทึกเลขหมายโทรศัพท์ส่วนตัวอีกด้วย นอกจากนี้ยังใช้ได้ทุกปีตลอดไปเพราะมีเพียงวันที่ ไม่ระบุวันจันทร์ อังคาร พุธ... เหมาะสำหรับมอบเป็นของขวัญปีใหม่ให้แก่ผู้ที่รักและเคารพได้ดีทีเดียวค่ะ

"ปะปิดพิจิตรวาร" และ "จงจรเที่ยว" สมุดบันทึกภาพปะปิด และภาพถ่าย ฝีพระหัตถ์ "ทูลกระหม่อม" สองแบบ นอกจากจะได้ชมภาพถ่ายสวยๆ จากฝีพระหัตถ์แล้ว คุณผู้อ่านยังได้อ่านพระราชนิพนธ์ต่างๆ และเขียนบันทึกไปพร้อมกัน แก้วใสว่าเป็นสมุดบันทึกที่ให้ประโยชน์ทั้งทางตาและทางใจคับเล่มทีเดียวค่ะ

คุณผู้อ่านอยากชมภาพสวยๆ และอ่านพระราชนิพนธ์ใน "ปะปิดพิจิตรวาร" และ "จงจรเที่ยว" มากกว่านี้แล้วใช่ไหมล่ะคะ ติดตามชมได้ที่ร้านภูฟ้า ร้านหนังสือชั้นนำ หรือติดต่อสำนักงานมูลนิธิสมเด็จพระพันวัสสาอัยยิกาเจ้า โทรศัพท์ ๐๒-๒๕๑๓๙๙๙ ต่อ ๒๐๑-๒ หรือกองราชเลขานุการในพระองค์สมเด็จพระเทพรัตนราชสุดา ฯ สยามบรมราชกุมารี โทรศัพท์ ๐๒-๒๘๐๓๕๘๑-๙ ต่อ ๖๗๑ ค่ะ ราคาจำหน่ายเพียงเล่มละ ๒๙๕ บาท รายได้ทั้งหมดสมทบทุนการดำเนินงานของ "พิพิธภัณฑ์สมเด็จพระพันวัสสาอัยยิกาเจ้า" และกิจการสาธารณประโยชน์ของมูลนิธิสมเด็จพระพันวัสสาอัยยิกาเจ้าค่ะ

สี แสง แสดงชีวิต The Colors of Life

"สี แสง แสดงชีวิต" เป็นชื่องานแสดงนิทรรศการภาพถ่ายฝีพระหัตถ์ ของ "ทูลกระหม่อม" ระหว่างปี ๒๕๕๒-๒๕๕๓ และได้นำมารวบรวมจัดพิมพ์เป็นหนังสือในชื่อเดียวกันอีกด้วย เพื่อให้ผู้ชมงานได้เก็บไว้เป็นที่ระลึก หรือผู้ที่พลาดการชมงานก็จะได้ไม่พลาดการชมภาพถ่ายสวยๆ ของ "ทูลกระหม่อม" ค่ะ ทั้งนี้สมาคมถ่ายภาพแห่งประเทศไทยในพระบรมราชูปถัมภ์ เป็นเจ้าภาพจัดงานแสดงภาพดังกล่าวค่ะ

"ทูลกระหม่อม" ทรงเล่าถึงงานครั้งนี้ว่า "ข้าพเจ้าได้จัดงานแสดงภาพถ่ายหลายครั้งแล้ว เป็นการพบปะแลกเปลี่ยนความคิดกับบรรดาผู้มาชมนิทรรศการและเพื่อความสุขความเพลิดเพลินของเราทุกคน จัดเป็นงานแบบ สบาย สบาย ไม่มีข้อจำกัด ห้ามโน่น ห้ามนี่

"ขอตั้งชื่องานนี้ว่า สีแสงแสดงชีวิต สีแสงก็คือภาพถ่ายที่เล่าเรื่องชีวิตของข้าพเจ้าว่าได้ประสบพบเห็นอะไร ได้พบชีวิตของคน สัตว์ และพืช ที่ต่างก็มีเรื่องเล่าชีวิตของคนที่น่าสนใจ แต่พวกเขาไม่มีโอกาสเล่าให้พวกท่าน ข้าพเจ้าจึงขอเป็นผู้เล่า ด้วย 'สีแสง' การดูภาพเหล่านี้จะเตือนใจเราว่าขณะที่เราเป็นสุข เป็นทุกข์ ประสบอิฏฐารมณ์คืออารมณ์ที่เราพึงพอใจ หรืออนิฏฐารมณ์ คืออารมณ์ที่เราไม่พึงพอใจ คนอื่นในอีกซีกโลก มีตัวตน ประสบอิฏฐารมณ์ อนิฏฐารมณ์ไปต่างๆ ถึงเราจะไม่รู้ไม่เห็นอารมณ์เหล่านี้ แต่เราจะอ้างไม่ได้เลยว่าสิ่งที่เกิดขึ้นไม่เกี่ยวกับเรา"

"แก้วใส" เคยอ่านพบที่ไหนสักแห่งว่า ภาพ ๑ ภาพสามารถบอกเล่าเรื่องราวได้มากกว่าคำเป็นพันเป็นหมื่นคำ เพราะฉะนั้นภาพ ๑๗๔ ภาพใน "สีแสงแสดงชีวิต" คงจะบอกเล่าเรื่องราวได้อย่างมากมหาศาล เกินที่ผู้ใดจะพรรณนาได้ครบถ้วน ภาพทั้งหมดแบ่งเป็น ๘ หมวด ได้แก่ ทิวทัศน์ ผู้คน แห่งหน เรื่องราว ศรัทธา สิงสาราสัตว์และบัว ขำขำ และมุมมอง เป็นภาพต่างเวลาและสถานที่ ทั้งในประเทศบังกลาเทศ จีน พม่า สวิตเซอร์แลนด์ เยอรมนี เนเธอร์แลนด์ ญี่ปุ่น เวียดนาม ชิลี และประเทศไทย รวมทั้งในวังสระปทุม ค่ะ

บริษัท ไซเบอร์พริ้นท์ จำกัด เป็นผู้จัดพิมพ์หนังสือภาพสวยๆ ของ "ทูลกระหม่อม" ทูลเกล้าฯ ถวาย และรายได้จากการจำหน่าย ราคาเล่มละ ๙๐๐ บาท สมทบทุนมูลนิธิมหาจักรีสิรินธร เพื่อคณะอักษรศาสตร์ จุฬาลงกรณ์มหาวิทยาลัย สามารถหาซื้อได้ตามร้านหนังสือชั้นนำทั่วไป หรือติดต่อได้ที่กองราชเลขานุการในพระองค์สมเด็จพระเทพรัตนราชสุดา ฯ สยามบรมราชกุมารี พิมพ์คราวนี้เพียง ๕,๐๐๐ เล่มเท่านั้น ช้าหมดอดแน่ๆ แล้วไม่ทราบว่าต้องรอจนถึงเมื่อไรจึงจะจัดพิมพ์อีกครั้งนะคะ

Science, Technology and Development

นอกจาก "หนังสือทูลกระหม่อม" ที่เป็นหนังสือรวมบทพระราชนิพนธ์และภาพถ่ายฝีพระหัตถ์สวยๆ แล้ว คราวนี้ "แก้วใส" จะขอแนะนำหนังสือรวบรวมพระราชดำรัสของ "ทูลกระหม่อม" ที่ทรงกล่าวไว้ในโอกาสต่างๆ

และได้มีหน่วยงานต่างๆ ขอพระราชทานพระราชานุญาตจัดพิมพ์เพื่อเผยแพร่ค่ะ ที่จะขอกล่าวถึงในคราวนี้จัดพิมพ์และเผยแพร่โดยสำนักงานพัฒนาวิทยาศาสตร์และเทคโนโลยีแห่งชาติ หรือ สวทช. ดังนี้ค่ะ

ฉบับนี้มีภาคภาษาไทยในชื่อว่า "วิทยาศาสตร์และเทคโนโลยีกับการพัฒนา" ที่มาของหนังสือทั้งสองเล่มนี้สืบเนื่องจากที่ "ทูลกระหม่อม" ทรงร่วมการสัมมนา "Globalization: Challenges and Opportunities for Science and Technology" หรือใช้ชื่อภาษาไทยว่า "โลกาภิวัตน์: ความท้าทายและโอกาสเพื่อวิทยาศาสตร์และเทคโนโลยี" จัดโดยมหาวิทยาลัยสหประชาชาติร่วมกับยูเนสโก เมื่อวันที่ ๒๓-๒๔ สิงหาคม พ.ศ.๒๕๔๙ ที่เมืองโยโกฮามา ประเทศญี่ปุ่น ในงานดังกล่าว "ทูลกระหม่อม" ทรงร่วมเป็นองค์ปาฐกพิเศษ โดยทรงบรรยายเรื่อง Science, Technology and Development เป็นภาษาอังกฤษ และเมื่อกลับมาถึงเมืองไทย ทรงนำเนื้อหาที่ได้ทรงบรรยายในครั้งนั้น มาแปลและเรียบเรียงใหม่เป็นภาษาไทย ลงพิมพ์ครั้งแรกในวารสารทางวิชาการ สภาอาจารย์ ส่วนการศึกษาโรงเรียนนายร้อยพระจุลจอมเกล้า พ.ศ.๒๕๔๙

สวทช. ขอพระราชทานพระราชานุญาตจัดพิมพ์เผยแพร่ทั้งฉบับภาษาไทยและภาษาอังกฤษค่ะ เนื่องจากเห็นว่าเนื้อหาของการบรรยาย "มีคุณค่าและมีประโยชน์อย่างยิ่งต่อวงการวิทยาศาสตร์และเทคโนโลยีของไทย อีกทั้งสามารถสะท้อนให้เห็นถึงการนำวิทยาศาสตร์และเทคโนโลยีมาประยุกต์กับการพัฒนาประเทศภายใต้พื้นฐานของ 'เศรษฐกิจพอเพียง' ตามแนวพระราชดำริที่เหมาะสมกับสภาพแวดล้อมและบริบทของประเทศไทยได้เป็นอย่างดี โดยผู้ที่เกี่ยวข้องสามารถนำมาใช้เป็นแนวทางในการกำหนดทิศทางการพัฒนาวิทยาศาสตร์และเทคโนโลยี เพื่อให้เกิดประโยชน์สูงสุดต่อประเทศและประชาชนชาวไทยต่อไป" อีกทั้งยังเป็นการเฉลิมฉลองเนื่องในโอกาสมหามงคลที่พระบาทสมเด็จพระเจ้าอยู่หัว ทรงเจริญพระชนมายุครบ ๘๐ พรรษา ในปี พ.ศ. ๒๕๕๐ อีกด้วยค่ะ

เนื้อหาแบ่งออกเป็น ๗ ส่วน ได้แก่ "การพัฒนาในสายตาของข้าพเจ้า" "วิทยาศาสตร์และเทคโนโลยี" "ประสบการณ์ในงานพัฒนา" "การพัฒนาชุมชน" "บทบาทของวิทยาศาสตร์และเทคโนโลยีในการพัฒนา" "โครงการพัฒนาในประเทศไทยบางโครงการ" และ "โลกาภิวัตน์: โอกาสและการท้าทายสำหรับวิทยาศาสตร์และเทคโนโลยี" ค่ะ น่าสนใจใช่ไหมล่ะคะคุณผู้อ่าน นี่แค่หัวข้อนะคะ รายละเอียดตามอ่านได้ในเล่มค่ะ

Towards a Full Participation of Persons with Disabilities in Thai Society: The Role of Assistive Technologies

อีกเล่มหนึ่งคือ "Towards a Full Participation of Persons with Disabilities in Thai Society: The Role of Assistive Technologies" ฉบับนี้เป็นภาษาอังกฤษค่ะ ที่มาของหนังสือเล่มนี้ เป็นเพราะ "ทูลกระหม่อม" ทรงไปร่วมงานประชุมสัมมนา "i-CREATe 2007" เมื่อวันที่ ๒๔ เมษายน ๒๕๕๐ ณ ประเทศสิงคโปร์ ค่ะ ที่น่าเสียดายคือ หนังสือทั้ง ๓ เล่มจัดพิมพ์เพื่อเผยแพร่เท่านั้น ไม่มีจำหน่าย คุณผู้อ่านที่สนใจอาจติดตามหาอ่านได้ที่ห้องสมุด หรือติดต่อสำนักงานพัฒนาวิทยาศาสตร์และเทคโนโลยีแห่งชาติ โทร.๐๒-๕๖๔ ๗๐๐๐ ค่ะ

ฤดูร้อนปีนี้ หามุมเย็นๆ ในวันสบายๆ จิบเครื่องดื่มที่โปรดปราน พร้อมขนมหวานสักชิ้น แล้วหยิบ "หนังสือทูลกระหม่อม" ขึ้นมาชมภาพสวยๆ พร้อมเขียนบันทึกอย่างเป็นอิสระ ความสุขสงบใจก็อยู่ในมือคุณผู้อ่านแล้วล่ะค่ะ

น้ำทุกหยดมีคุณค่า..เหลือคณา.....

"นกเงือก"

หลายคนคงเคยได้ยินคำพูดเกี่ยวกับการรณรงค์ให้ประหยัดน้ำมัน เพราะเป็นที่ทราบกันดีว่าปริมาณน้ำมันดิบในโลกกำลังขาดแคลนและลดน้อยลงไปเรื่อยๆ แท้ที่จริงแล้ว ยังมีความจริงที่น่าตกใจอีกอย่างหนึ่ง นั่นคือปริมาณ **น้ำจืด** บนโลกนี้ก็เหลือน้อยลงเช่นเดียวกัน

แผนที่แสดงแหล่งน้ำจืดบนโลก ซึ่งมีไม่ถึง ๑% ของปริมาณน้ำทั้งหมดบนโลก

ความจริงที่ควรทราบ

แม้โลกของเรามีส่วนที่เป็นน้ำมากกว่าแผ่นดิน แต่ทราบหรือไม่ว่า ๙๗ % ของน้ำบนโลก เป็นน้ำทะเลที่บริโภคไม่ได้ ๒% เป็นน้ำจืดแต่อยู่ในสถานะของแข็ง คือ หิมะและน้ำแข็งขั้วโลก ดังนั้นจึงมีเพียง ๑% เป็นน้ำสำหรับครัวเรือนประชากร ๗,๐๐๐ ล้านคนทั่วโลกใช้อุปโภคบริโภค เพาะปลูก อุตสาหกรรม ยิ่งเวลาผ่านไป เมื่อประชากรโลกเพิ่มขึ้น ยิ่งมีการใช้ทรัพยากรน้ำสิ้นเปลืองมากขึ้น ปริมาณน้ำจืดก็ลดลงไปเรื่อยๆ จนเป็นที่คาดการณ์ว่า ภายในคริสต์ศักราช ๒๐๕๐ หรือพุทธศักราช ๒๕๙๓ ก็คืออีกเพียง ๓๙ ปีข้างหน้า โลกของเราจะเข้าสู่ภาวะขาดแคลนน้ำอย่างวิกฤต

เราจะทำอะไรได้บ้าง

สาเหตุของวิกฤตน้ำนี้มีมากมายหลายประการ ณ เวลานี้ คงจะเป็นการเหลือวิสัยที่เราจะเข้าไปแก้ไขต้นเหตุ หรือแม้แต่เยียวยาผลกระทบจากเหตุเหล่านั้น อย่างไรก็ตาม มีวิธีง่ายๆ ที่เราทั้งหลายในฐานะพลเมืองดีของโลกจะได้ช่วยกันปฏิบัติในชีวิตประจำวัน เพื่อบรรเทาหรือชะลอวิกฤตการณ์น้ำนี้ออกไปได้ ดังนี้ :

- การอาบน้ำโดยใช้น้ำฝักบัวใช้เวลาไม่เกิน ๑๐ นาที จะช่วยประหยัดน้ำได้ถึง ๑๕ แกลลอน หรือประมาณ ๕๖ ลิตร (๑ แกลลอน =๓.๗๘๕ ลิตร) .. แต่ในความคิดของผู้เขียน การอาบน้ำแบบไทยๆ โดยใช้ขันจ้วงตักจากโอ่ง น่าจะช่วยประหยัดน้ำได้มากยิ่งขึ้น ..
- การล้างรถแต่ละครั้ง ใช้น้ำมากถึงประมาณ ๑๕๐ แกลลอน (๕๖๗.๗๕ ลิตร) เราอาจใช้วิธีใช้ผ้าชุบน้ำเช็ดรถเฉพาะบางจุดที่สกปรก ก็จะช่วยลดการใช้น้ำไปได้มาก
- กระบวนการเลี้ยงสัตว์เพื่อการบริโภค ไม่ว่าวัว หมู หรือไก่ ใช้น้ำมากมายอย่างไม่น่าเชื่อ การรับประทานเนื้อสัตว์น้อยลง จะช่วยลดปริมาณการใช้น้ำทางอ้อมได้มาก เพราะโดยเฉลี่ยแล้ว ถ้าเรารับประทานอาหารมังสวิรัติ จะช่วยลดปริมาณการใช้น้ำทางอ้อมได้ถึงวันละ ๖๐๐ แกลลอน (๒,๒๗๑ ลิตร)
- น้ำมันเบนซินที่ใช้เติมรถยนต์ผ่านกระบวนการผลิตและใช้น้ำมหาศาล กว่าจะได้มาซึ่งน้ำมัน ๑ แกลลอน ต้องใช้น้ำในการผลิตมากถึง ๑๓ แกลลอน (๔๙.๒ ลิตร) ฉะนั้นยิ่งใช้รถน้อยลง ใช้วิธีเดิน ปั่นจักรยานหรือขึ้นรถประจำทางแทน ได้ผลดีทั้งประหยัดพลังงานและน้ำ ลดมลภาวะ และได้ออกกำลังกายไปในตัว
- ซื้อของ (ที่ไม่จำเป็นต่อการดำรงชีวิต) ให้น้อยลง เพราะในกระบวนการผลิตสิ่งของใดๆ ล้วนต้องใช้น้ำทั้งสิ้น ควรนำของที่มีอยู่แล้วมาใช้ซ้ำ หรือเวียนกลับมาใช้ใหม่ โดยเฉพาะของที่ทำจากพลาสติก แก้ว โลหะ กระดาษ ทั้งประหยัด ลดรายจ่าย เพิ่มเงินออม และลดการใช้น้ำได้ .. แนวคิดเช่นนี้ อีกนัยหนึ่ง คือวิถีชีวิตแบบทางสายกลาง จับจ่ายใช้สอยแต่พอประมาณ ซึ่งสอดคล้องกับแนวคิดแบบ "เศรษฐกิจพอเพียง" นั่นเอง
- เวลาล้างชาม อาบน้ำ แปรงฟันหรือสระผม ควรปิดก๊อกน้ำ อย่าปล่อยให้น้ำไหลทิ้งไปเปล่าๆ โดยเฉพาะเวลาฟอกสบู่ แชมพู หรือขัดถูภาชนะด้วยน้ำยาล้างชาม

น้ำทุกหยดมีคุณค่า .. ยิ่งเราช่วยประหยัดการใช้น้ำได้มากเท่าใด เราก็จะมีน้ำเหลือเพียงพอสำหรับสมดุลในระบบนิเวศและอนาคตที่ยั่งยืนของลูกหลานเรา ..

The more we save, the more water we leave for healthy ecosystems and a sustainable future.

ข้อมูลและภาพจากเว็บไซต์ National Geographic

รายนามผู้ทูลเกล้าฯ ถวายเงิน โดยเสด็จพระราชกุศล สมทบทุน "ทุนการกุศลสมเด็จพระเทพฯ"

เมษายน - มิถุนายน ๒๕๕๓

เมษายน ๒๕๕๓

ทุนการกุศลสมเด็จพระเทพฯ

นางผุสดี ธรรมวิจิตเดช
นายเลิศ กิจกองสิน
นางอิสรีย์ โรจน์ธัญธนบดี
นางปัทมพร จันทะวิมล
นางจันทร์นภา คุณยงค์
นางสาวปุณณภา นิลพันธ์
เด็กชายรัฐภัทร์ นักขัตร
นายธัญญ์นิธิ แสงงามรวีวัฒน์
คุณเพ็ญบุญญา กุลาอิ่ม
นางจารุวรรณ จิรบวรวิสุทธิ์
นางรุจิรา เขียวเล็ก
นางวนิภา จรูญภัทรพงษ์
นางเผือ เป็นเอก
นางชลิตา นิลเรืองเวช
นางสาววนิดา เลิศวัฒนมงคล
นางเจือ ตะกรุดราช
นางหมุน อ่อนสันเทียะ
นางละออ เครือดี
นางปรุงศรี กลิ่นเทศ
นางประทุม บุญนารักษ์
คุณบุญเรือน ภักดีไทย
นางสาวนาตยา ฉัตรรัศมีกุล
นางรัชนี ตวงทอง
นางจันทร์เพ็ญ วงศ์สุทัศน์
นางพรทิพย์ ชลนิกร และครอบครัว
นางลมัย โพธิ์อยู่
นางสุมาลี ช้างเจริญ
นางอาภรณ์ ชมทอง
นางสนิท ปัญญา
นางบัวเรียน ตะกรุดสงฆ์
นางชม เอี้ยงแจ้ง
นางสาวสุพัตรา โดยประกอบ
นางอุไร ชูเดชา
นางกล่อม นวลสมศรี
นางสุดา คงแก้ว
นางน้อม รักษาวงศ์
ดาบตรีณัฐวัฒน์ สิทธิชัยวัชร์
นางวนิดา วรรณทวี
คุณมังกร ฉันทวานิช
นางประภา นุ่นภักดี
นางลำใย นุ่นภักดี
คุณวสันต์ ปกรณ์เลิศอุดม
นางสาวสำนวน อักษรดิษฐ
นางสาวชุติมา ธนูทา
นายวงค์ - นางบุญช่วย ชูอาทิตย์
แม่กองพันธุ์ ตุ่มอินทร์ และครอบครัว
ครอบครัวนายบุญถึง วงค์คม
นางจงกลณี วิลัยวรรณ
นางประทุมทิพย์ ทองแจ่ม
นายประเสริฐ วัดกระโทก
นายประเสริฐ ชำนาญกิจ
นางสาวจิรินันท์ ศุภสิทธิสมบูรณ์
นางกัณฐ์มณี สวนพลูน้อย
นางสุภาวดี นกจันทร์
นายฐานันดร์ วิงวอน
นางสาวบุญชู โพธิ์กลิ่น
แม่ชีศิริภรณ์ บรรจงดัด
นางสาวกนิษฐา วัฒนสิงห์
เด็กชายอุทิตย์ อินทสุข
คุณสุวัจชัย นิยมไทย
นางจันสุภา ทะนันชัย
นางตุ๋ย น้อยฉ่ำ
นางบุษรา แสงราวี
คุณสิริมา หิรัญรุจี
คุณสาคร พัฒแก้ว
นางสุนีย์ เทพาอนุรักษ์
นางเหี้ยง การะเกตุ
คุณสำราญ ดีจันทร์
นางชนิษฐา ถาวรพงษ์
ศูนย์ปฏิบัติการลูกเสือชาวบ้าน
ในพระบรมราชานุเคราะห์
แพทย์หญิงสุภา หริกุล
นางอมรรัตน์ หิรัญรุจี
นายสินเชาว์ - นางอรุณ แก้วยองผาง
นายยอง เพชรชนะ
นางแนบ รักษาวงษ์
นางสมศรี ละเอียด
นางเฟื่อง บุญส่งเสริม
นางพรรณี อนันทมาศ
นายเจริญ มุจรินทร์
นายชยกร หวังสุนทราพร
นางทองเปลว ช้อยเพ็ง
นายไพฑูรย์ ใจเย็น
นายแถลง งามเลิศ
นายไสว เพียรชำนาญ
นางบุญสี ปานสีทอง
นางแพรวพรรณ เทศผล
นายธานี ไทยเที่ยง
นางวันเพ็ญ ตะกรุดสงฆ์
นางสากล สุขรัตนวงศ์
นางสาวประภาพร หลี่
นายไพล็อต ตะกรุดสงฆ์
นางทรงพร สวนรัตนชัย
นางชวพร ตระกูลจงเดชา
นางสาวนวพร นงภา
นางปี บุญนารักษ์
นางบุญชู ตะกรุดสงฆ์
นางบุญล้อม ประมูลพงษ์
นางศุจีภรณ์ เต็มปักษี
นายสำเริง วัดกระโทก
นายบุญช่วย ยอกระโทก
นายทิน แป้นดวงเนตร
นางกิมเอง โกสินชัย
นายสนุ่ม ชื่มกระโทก
นางอภิณห์พร แสงรัศมีอัครดล
นางปวิตราวรรณ อินทร์หาญ
นางสมสุข สุขทรัพย์ และครอบครัว
นางสาวเชื่อมทอง แซ่ลี้
นางณัฐชาวรรณ บุญเทพ
นายวิโรจน์ บุญเทพ
นางประจิม สุขแสนสุข
นางสาวบังอร สอนจ่าใส
นางปภัสสรา - นายเชาวลิต แสนโทน
นางเกศสุดา ปัญโญ
นายสุรกิจ แสงอุทัย
คุณวาสนา เดชาทวีกุล
นายจำรัส แสนบ่อ
นางถามจันทร์ แสนบ่อ
นายสมศักดิ์ อุตมา
นายสทุน ตาติ
คุณปิยะวรรณ อันกัน
นางกาบแก้ว บุญมาดง
คุณปานรัตน พันซุลี
นางกัญญรัตน์ ชาวรัตนพันธุ์
นางเสาวณีย์ เพ็งชาวนา
นายบรรเทิง เครือบคนโท
นางอรุณรัตน์ เจียมจันทร์คุปต์
นางจุรีรัตน์ โตรัตน์
นางปัทมาภรณ์ เพ็งถา
นางสาวสายใย เอี่ยมภูมิ
นางงาม ผดุงพวก
นางสาวสมหมาย วัฒนพันธุ์
คุณกนกวรรณ ธรรมใจ และครอบครัว
คุณนิด ชัยประสิทธิอมร
คุณเพชร ธรรมใจ
คุณวันเพ็ญ - ภุมริน ทีปบุญรัตน์
นางพรนภา สงมะณี
นางสุเรศ เลิศกระโทก
นางสำราญ จันทร์พุ่ม
คุณลัดดา ไพรวัลย์
คุณสมบูรณ์ ลายเมฆ
นายศิริ ศิริคำ
นายนิมิตร เกตุสม
นายตุ๋ย น้อยพันธ์
คุณสุวิช โอภาชาติ
นายผดุงเกียรติ ศรีสุริยะธาดา
นางปรี จันทร์ธูป
นางวัฒนา แก้วกำเนิด
นางประทุม โสณมัย
นายสมศักดิ์ เพ็งทอง
นางมาลี สังสุวรรณ
นางพยูร พรหโมปกรณ์
นางสาวณัฐภัทร ฉายะโอภาสฯ
นางอุบล ถ้วยทอง
นางชนทิชา สงเคราะห์
นางสาวปาจรีย์ ปานขาว
นางสาวสมนึก สุดอ้น
นางธนภรณ์ ปานขาว
นางสาวลัดดาวัลย์ โพธิ์สุวรรณ
นางพเยาว์ กุศลสุข
นางเฉลียว พงษ์พันธุ์
นางสาวธัญญานัฏ บุญทิละ และครอบครัว
นางสาวอาพร มะสุทธิ
นายนิคม แก้วสกุล
เด็กชายปรภณ สุขศรีม่วง
นางจิตรา มิซูซาว่า
นายชริทธิ์ ศิริมหันต์
นางสาวพุทธิตา จันทร์สว่าง
นางสำราญ ทูพันดุง
นายวิสูตร แก้วสกุล
นายมณเฑียร ปั้นม่วงแดง
นางอนงค์ แก้วสกุล
นางสุดา หมั่นดี
นางภักดิ์ มะลิ
นางเสาวนีย์ ปั้นม่วงแดง
นางสาวลออ เสือขำ
นางสาววิชาดา สวนจันทร์ และครอบครัว
นางสาวกนกพร เสาหำ
เด็กชายโซ มิซูซาว่า
เด็กชายริว มิซูซาว่า
นางพรพรรณ บุญชิต
ร.ต.ท. หญิงสุจิตรา กีรานนท์
นางวรรณา มะนะกุล
นายเรืองเดช - นางสนิทรา จันทร์สุเทพ
นายนิยม - นางชวนชม พรหมไทย
นายเฉลิมพล พรมไทย
นายสุรินทร์ เปรี้ยวน้อย
นางณัฐชยา ศิริมหันต์
เด็กชายพิทวัสช์ ศิริมหันต์
เด็กชายณัฐโชค ศิริมหันต์
นายวิทยา เมืองสา และครอบครัว
นางสุดสงวน กลางการ
นางสมจิตต์ กุศลมา (และครอบครัว)
นางสมคิด สุกเหลือ
นางบุญยิ่ง คุณประดิษฐ์
นางสาวสุณี คุณประดิษฐ์
นายสมดี แก้วหล่อน
นางสาวรัชนี แก้วหล่อน
นายวิสุทธิ์ พรรณวัฒน์ และครอบครัว
นายสายัณห์ พรมไทย
นางนิตยา ลักษณวิสิษฐ์
โรงเรียนพระตำหนักสวนกุหลาบ มหามงคล
นางวันดี ไตรวิจิตรคุณ
นางสาวกมลพร จันทจร
โรงเรียนสิริรัตนาธร
โรงเรียนกาญจนาภิเษกวิทยาลัย สุพรรณบุรี
คุณประภาเพ็ญ ชูประเสริฐ
นางบัวเงา คำไทย
นางพรรณี สุขปลั่ง
นางสอาด ปานเพชร และครอบครัว

คณะครู นักเรียน และคณะกรรมการบริหาร
สมาคมผู้ปกครอง-ครู รร.ราชวินิต
โรงเรียนกาญจนาภิเษกวิทยาลัย ชัยภูมิ
โรงเรียนกาญจนาภิเษกวิทยาลัย อุทัยธานี
นายถวัลย์ ฉัตรแข็งขัน
นางฉวีวรรณ ชอบบัว
นางสาวลาวัลณ์ ปิยะปรีชายุทธ
นางสาวพัชรี แทนรินทร์
นางเกศินี แก้วสันเทียะ
นางสาวติยรัตน์ ต่อสกุล
นางอุลดา วงษ์วาลย์
นายนิวัฒน์ วงษ์วาลย์
นางสาวเบ็ญจมาศ ตุ้ยเต็มวงศ์
นางสาวนาตยา กุลนอก
นายพัฒน์พงศ์ นาคเจริญ
นางอุลัยพร ดงหงษ์
นางสาวโสภาวรรณ ลิ้มกลาง
นายบัญญัติ ขอโหมกลาง
นายวีรยุทธ มารศรี
นายทองมา ทาไธสง
นายแสนพล คุปติสุนทร
นายจรัล พีรวิชญานนท์
นางสาวชวลี เตียประพงษ์
นางลัดดา นามบุรี
นางศิริญญา จิตรศิลานนท์
นางเบญจา มุขวัณโณ
นางทอง พุทธวงศ์
นางสมทรง มาเหง่า
นางพิมล แก้วโพธิ์กลาง
นายสมาน แก้วโพธิ์กลาง
นางสงวนศรี ศรีเหม่น
นางวชิราภรณ์ วัชระเสถียร
นางจงกล บุตรีศรีภูมิ
นางสาวพิมพ์อุษา จันดาหัวดง
นางสุบัน บุตรศรีภูมิ
นางวิไลลักษณ์ แสงทอง
นายสง่า มาเหง่า
นางนภาพรรณ นาดี
นายประหยัด ชุดนอก
นางลำไพย์ ทัพหลวง
นางสาววรารัตน์ เลี่ยมรัตนะ
นางสุภาภรณ์ ไชยเวช
นางเสมอ แสงเพ็ชร
นายสมชาย แทนลา
นางศศิประภา แทนลา
นางประภาพร สิงห์สี
นางสาวณิชา ส่งศิริ
นางสาวอรณี ชีไธสง
นายสุพจน์ สอนวงแก้ว
นายวราธิศ คุณขุนทด
นายศรณรงค์ สารธิมา
นางรัชนีย์ คำภีระ
นางจริยา โทแหล่ง
นายเสมอ เกษนอก
นางสาวดวงตา คำสีทา
นางจิราภรณ์ โฆษิตนันทกุล
นางสาวณชิตา โฆษิตนันทกุล
นางรวงทิพย์ ฟุ้งนภากาศ
นายประพัฒน์ คำพานิช
นายจูน มิซูชาว่า

นางสมจิตร ศิริประภาศักดิ์
นางเอ็นดู ธรรมวงศ์ชัย
นางน้อย บุญเพื่อง
นางสาวทวีทรัพย์ กลิ่นมาลี
นางสาวลลิตตา ฟุ้งนภากาศ
นางบรรจง ขาวผ่อง
นางกุลนันทน์ พูลสวัสดิ์
เด็กชายวงษวนิช สิริเบญจวงศ์
นางอุษา มั่นศักดิ์
นางละเอียด อยู่สุข
นางวนิดา ธูปทอง
มูลนิธิร่วมน้ำใจต้านภัยเอดส์
โรงเรียนสิรินธรราชวิทยาลัย ในพระราชูปถัมภ์
นายศิลปสิทธิ์ ทับทิมธงไชย
วิทยาลัยราชพฤกษ์
มูลนิธิช่วยคนปัญญาอ่อนแห่งประเทศไทย ใน
พระบรมราชินูปถัมภ์
นางสนองพระโอษฐ์
ข้าทูลละอองธุลีพระบาท
กองราชเลขานุการในพระองค์สมเด็จพระบรม
ราชินีนาถ และกองศิลปาชีพ
มูลนิธิกฤตานุสรณ์ ในพระบรมราชูปถัมภ์
คุณวรรณา - ดร.ประกอบ จิรกิติ
โรงเรียนทรงวิทยา
นายทวีป รัมพาภรณ์
นางสาวรัตนา ศิริคุปต์
นายแจ้ง ไม้คต
นางสำราญ ไม้คต
นายธงชัย สำลี
นางสาวลีลาวดี ลาดหนองขุ่น
นายธีระยุทธ นีระพันธ์
นางสอน ขุนจง
นายประจักร์ ใบไกร
นางทวี ขุนจง
คุณศรีชาติ ชูชุมศรี
คุณประไพ แสงดี
จ.ส.อ.สงกรานต์ วงษ์จีน
นางพิมพ์วิสาข์ นาคน้อย
นายพงศกร ภูวดลเมธี
คณะครูโรงเรียนราชวินิต มัธยม
โรงเรียนกาญจนาภิเษกวิทยาลัย นครปฐม
โรงเรียนกาญจนาภิเษกวิทยาลัย กระบี่
โรงเรียน ภ.ป.ร.ราชวิทยาลัยฯ
โรงเรียนสวนกุหลาบวิทยาลัย นนทบุรี
โรงเรียนกาญจนาภิเษกวิทยาลัย สุพรรณบุรี
นางสุกัญญา กัญญสกุล
โรงเรียนสมเด็จพิทยาคม
สมาคมศิษย์เก่าการเรือน-สวนดุสิต
นางพยอม-นายวิชินทร์ ภิรมย์รักษ์
นายเฉลิม เวชพิทักษ์
นายปิยวิทย์ - นางอาภรณ์ ภิรมย์รักษ์
นายสุภาพ - นางประพิศ เวชพิทักษ์
นายจรัส เวชพิทักษ์
นางชนิดา เด่นอุดมวัฒนา
นางเพ็ญรัตน์ แสงจันทร์
นางสุชาติ ภิรมย์รักษ์
นางปักขิน วังแก้ว
นางสุภาวดี เกื้อรอด
นายไชยา แก้วขาว
นางสำรอง อินทรสุวรรณ

นายสุทัศน์ - นางจุไรรัตน์ เวชพิทักษ์
นางสาวรัชนันท์ ภิรมย์รักษ์
นายชิฤนุพงศ์ ภัทนะเทียรทอง
นางทองมั่น ส่งเสริม
นายวัชรินทร์ มั่งคั่ง
นางพัชรี สุขแสงเปล่ง
นางอมร ศิรี
นายไพโรจน์ ศิรี
นายศุภชัย สำลี
นายพร้อมบูรณ์ บุญประเสริฐ
นายพิมล จาดศรี
คณะกรรมการโรงเรียนปริยธรรมวัดผ่องพรรณฯ
นางเพชรี เสนาศร
นางลำยอง บุญประเสริฐ
นายประจวบ แก้วเพ็ชร์
นางสาวสรินทร ศิรี
เด็กชายอนุรักษ์ สุขแสงเปล่ง
นายทวี นุ่นสะพาน
นางสมจิตร ชูชาติ
นางสัมฤทธิ์ รอดสัมฤทธิ์
นางสมบูรณ์ แสนแก้ว
นางเสนอ คำเขียว
นางหนูไกร นาชีวะ
นางนิตยา ชาบำเหน็จ
นางสุดใจ หวังจุลกลาง
นางรัตนาภรณ์ โตชมภู
นางออม สุขมั่น
นางบุญเสริม จันทร์สว่าง
นายน้อย สุขมั่น
นางสาววิชชุดา ธูปทอง
นางรำไพ เชื้อสวย
นางสมวงษ์ พลาวุธ
นางวิมลทิพย์ วรปัญญา
นายใบ จงทอง
นางทองดี ศิริคุปต์
นางอารีย์ คงอุบล
นางอรอุมา แสงช่วย
นางกนิษฐา ชัยคช
นางวันทา วงศ์ธรรมโอสถ
นางประจวบ แซ่จิ้ว
นางฐิตาภรณ์ มาลากุล
นายศรชัย แสงดี
นางสาวฉวีวรรณ แก้วหล่อน
นายดลภวัฏ ตรัยเจริญวงศ์ และครอบครัว
นางสาวบุญรอด สีดาถม และครอบครัว
นางสาวอาภากร อรุณฉาย
นายเอกกมล บุญยะผลานันท์
เด็กหญิงณัฏฐรัตน์ ไทยสิทธิ์
นางวรรณา สีรีบัณฑิต และครอบครัว
นางสาวพรทิพย์ เมืองคล้าย
นางเบญจางค์ เมืองคล้าย
นางสว่างจิตร ภู่ยอดยิ่ง
ว่าที่ ร.ต.จตุพล เมืองคล้าย
นางอารมณ์ ภู่ยอดยิ่ง
นายสมพร เมืองคล้าย
นางอรธิศา ความคุ้ยเคย
นายสมจิตร พุทธรักษา
นายสุขุม ศุภศิริ และครอบครัว
นายพศิน พรมไทย
นางละมูล พรมไทย

นางบรรจบ ชมกลิ่น
นางยุพา พรมไทย
นางสาวพูลสุข พิมพ์ทนต์
นางเอี่ยม พรมไทย
นางนฐา เวชอุไร
นางรัตนา พรมไทย
นายประภาส บุญชิต
ด.ต.ณัฐดนัย เปรี้ยวน้อย
นางชมภู เปรี้ยวน้อย
นางธัญชนก เปรี้ยวน้อย
นางพรรณนภา แมดสถาน
นางวันเพ็ญ ศิวารมย์
นางสาวลัคณา แพงอุด
นางจริญญา สุขศรีม่วง
มูลนิธิศูนย์กลางประสานงานพัฒนาชนบท
สมาคมเสริมสร้างครอบครัวให้อบอุ่นและเป็นสุข
มูลนิธิส่งเสริมยุวเกษตรกรไทยในพระราชูปถัมภ์
บริษัท เค.พี.ซี.อินโนเวชั่น จำกัด
มูลนิธิปืนเอราวัณ
ชมรม-สภาลูกเสือชาวบ้านกรุงเทพมหานคร
บริษัท พัฒนาพลังงานธรรมชาติ จำกัด
นางเกษร จิตรถเวช
นางศุภรัศมิ์ มัลลิกมลทัศน์
นายยงยุทธ บุญศิริวิบูลย์
นายปีเตอร์ โบว์
นางรุโณทัย มหัทธนานนท์
นางอัจฉรา โกมลสุต
นางระรินทิพย์ ศิโรรัตน์
คุณพรรัตน์ ดำรุง
คุณสินนภา สารสาส
พล.ต.ต.ณรงค์ - นางณฐวร มณีนพ
นางสาวมณฑนิจ สุทธิศิริ
นางวิจิตรา โสภณ
งานสิ่งของส่วนพระองค์ฯ
คุณเสาวณีย์ ฟุ้งธรรมสาร
นางสมบัติ ตะกรุดสงฆ์
นางถวิล ตะกรุดเดิม
นางสาวภาวิกา วงศ์ใหญ่
คุณณัฐพล ประมูลพงษ์
นางสะอาด ประภาวะนัง
นางสมพร แจ้งดี
นางละออง กงยี่
นางสาวพัชนีย์ บุญครอง
นายพวง เวิ้นกระโทก
นายคัญชิต บุญประสพ
นางมณีรัตน์ กาญจนรุ่งเรือง
นายเชาว์วรรธน์ ช่างไชย
นางสง่า วิจารณ์สิทธิ์
เด็กหญิงภิญญาพัชร์ แสงรัศมีอัครดล
สตรีวัดระฆังสมาคม
นายปิยวงษ์ บางปา-นางสาวมณีภรณ์ สินธุบัว
คุณศักดิ์ - จิตราภรณ์ เตชาชาญ
คุณณัฏฐ์ ศรีวิหค
มูลนิธิโรคข้อ
นายพันธ์ศักดิ์ สุเมธจรัส
บริษัท ธี ริชต์ โปรเกส จำกัด
นางยุวดี ต้นสกุลรุ่งเรือง
หม่อมหลวงสราลี กิติยากร
คุณประภา บุนนาค
พลเรือตรีบงกช - ดร.สันทนีย์ ผาสุข

คุณเศกศักดิ์-คุณหญิงเยาวนาถ-ณพสรา ไทยวัฒน์
นางจิรายุ สุวรรณภักดี
นางสาวแววไพลิน วงศ์พิวัฒน์
คุณอรไพลิน ลดาวัลย์ ณ อยุธยา
นายสุวิทย์ - นางจริยา สุรพัฒน์
พล ต.หญิง สุณิสา เขตตะสิริ
ศาสตราจารย์ สัญชัย สุวังบุตร
รองศาสตราจารย์ ชาคริต ชุ่มวัฒนะ
คุณกัณฑรา ลดาวัลย์ ณ อยุธยา
นายเดือนชาติ-นางบุญเกิด พงศ์ศรีประชา
นางสนิทสุดา เอกชัย กองจันทึก
ผศ. ศิริรัตน์ ทวีเลิศนิธิ
นางเติมทิพย์ ปานจันทร์
รองศาสตราจารย์ สุกัญญา สุจฉายา
รศ.ดร.ศิริวรรณ ศิลาพัชรนันท์
ข้าราชการกองงานในพระองค์สมเด็จ-
พระเทพรัตนราชสุดา
เรืออากาศตรีประสิทธิ์ อนุเปรม
นางสาวอรสิริ บุญแต้ม
นางวิรัชดา กิตติวัฒน์
คุณศิริกุล โภาสวงศ์
นางรุจิวรรณ ปทุมเทวาภิบาล
บริษัท บีบี จำกัด
นางโสภา สุยะนันทน์
หม่อมหลวงสุธาดา เกษมสันต์ และ
นางสาวธันยพร ภัจจเกษม
นางปานหทัย เสรีรักษ์
หม่อมราชวงศ์ทิพพาวดี ดุละลัมพะ และครอบครัว
นางสาววิภาพรรณ จงเกษม และครอบครัว
คณะเจ้าหน้าที่ - ครูและนักเรียนศิลปาชีพ
โรงฝึกศิลปาชีพ สวนจิตรลดา
กฤติยา อัตถากร
เด็กหญิงประณิดา - เด็กหญิงสุทธิภา สุวรรณบุบผา
คุณสุภาณี ซอน
นางอรอนงค์ ฉายศิริโชติ
นางพรพิมล กรโกษา
ดร.พีรพล - วิมลา ไตรทศาวิทย์
กองบินตำรวจ
นางช่อนกลิ่น พลายเมือง
นายพิสิษฐ์ ปัญญาชัยอนันท์
นางเสริม กล้าหาญ
คุณกาญจนา ฐินขาว
คุณพเยาว์ บางหลวง
นางชฎาพร กล้าหาญ
นายบุญธรรม ศรีเดช
นายสุขุม - นางวาสนา ใจเย็น
คุณเฉลิมศรี บางหลวง
นางอรอุมา อมรจันทร์เพ็ญ
นางสาวรุ่งรัตน์ แซ่พัน
นางขวัญจิตต์ ขวัญใจ
นางอรษา วงศาโรจน์
คุณศตพร ชุ่มจิตต์
ส.ท.ไพรัตน์ แสงตัน
คุณจิรวรรณ์ เจนโสภณชัยศิริ
นายประสานสุข-นางวิลาวรรณ แหลมหลัก
นางบุญรอด กังสุวรรณ
นางพรพิมล แสงจันทร์
นายวิรัตน์ เวชเพิ่ม
มูลนิธิภูมิพโลภิกขุ
นางสาวบุญสม พรหมแก้ว

นางเกษศิรินทร์ ปรินวิศว์
นายประเสริฐ มหรรฆสุวรรณ
นายแพทย์สมชาย - รจนา ปาลีกุล
นางสาวนภัสนันท์ เลิศศิวาพร
นางคำมวล พานนา
คุณฉวีวรรณ เดชเดชา
คุณเลิศพงศ์ เอกสุข
นางทัศนีย์ มาลาศรี
นางสุนันท์ กลั่นเขตรกรรม
ชมรมลูกเสือชาวบ้านภาคตะวันตก
คุณอรอนงค์ จันทร์ขำ
นางสาวจำรูญ บุญปลูก
คุณวิโรจน์ โชติธนะ
นางสมร ทิพย์จันทร์
นางสาวปรูมพร ลอยสูงวงษ์
นางอนุกูล ลอยสูงวงษ์
นางสาวจริยา พันธุ์เพียร
นายสุวิทย์ เต็งสุวรรณ
นายทนงค์ ใจทัน
นางรัชนิศ โกสุมา
นางมณีพร เอี่ยมธาราชัย
นางสมหมาย อ่วมศิริ
นางสาวศิริวรรณ ลินสูงเนิน
นางอนงค์ พงษ์รุก
นางสุกัญญา ภูริธร - นางสุภาพร พรมแจ้ง
คุณเผด็จ พันธุ์จบสิคน์
นางสาวสุรีรัตน์ กิจสกุล
คุณมนัส ชบา
นางนันนทนา สินธุผล - นางสาวศศิพร ฯ
นางสมจิตร เครือวงษ์
นางสาวศุลีพร เพชรภูมิ
นางสาวนัทภร อินทรพันธ์
นายพรศักดิ์ พูลแก้ว
นายสัมฤทธิ์ วัดกระโทก
นางสาววัชรินทร์ สุรวัฒนานนท์
บริษัท รักเกียรติฮาร์ดแวร์ จำกัด
นางเกนต์สิรี วิชาญฤทธิกุล
คุณสิริกาญจน์ เนติวิธวรกุล
นายพัชกฤต สุนทรอำไพพงศ์
นางสาวลัดดา วุฒิพรหม
นายวิริยะ อ่อนแก้ว
นางสาวสำเนียง พิมพันธุ์
นางเพ็ญศรี พูลเส็ง
นางสาลี่ ชมภู
นางวิวาห์ กรัณฑกาญจน์
นางเสาวนีย์ ภูครินทรานนท์
นางสาวยุดา เทพพิชัย
นายโชคชัย ศิริรัตน์
นางประเพียบ พลพิชัย
นางคลี่ เพชรราช
นายวิรัตน์ - นางศรีพรรณ ดวงสะเก็ด
คุณเรียม วงษ์คำภา
นายปริญญา เหล่าวชิรวงศ์
นางณิชาพัฒน์ ปราณีต
นางทิพาพันธ์ สุนทรพิพัธ
คุณโชติกา พรหมรักษ์
นางเหมือนใจ ปาลกะวงศ์ ณ อยุธยา
นางเพิ่มพร เจียรนัย
นางจันทนา แย้มวงษ์
คุณทิพา นุชจรีพร

คุณวิโรจน์ เจริญสวัสดิ์
คุณอัชรินทร์ ทิพย์บุญทอง
นางมั่น วัดกระโทก
นางบุบผา เนียมเปรม
นางพงษ์จันทร์ แซ่จิว
นางเขมจิรา ชื่นกมล
นางเอ็ง สกุลวัชระโยธิน
นางสาวอาภัสรา แซ่ไหล
นางสีพรรณ สุวรรณทิพย์
นายนวล อินทสุข
นายสุพรรณ จันทร์พายัพ
นางนคร แซ่เอี้ยว
นางสาวสุพิน บูญคุ้ม
นางเจริญศรี ลี้เจริญรักษา
นายยันต์ วรรณราด
นางทัศนีย์ แสงทอง
เด็กหญิงณัฏฐณิชา สุโข
นางดรุณี แต้มพุดซา
นางศิโรรัตน์ คล่องใจ
นางบุญถึง เจนปิยะพงษ์
นางหวินทอง บานสันเทียะ
นางโขมภัทร ขุมพุดทรา
นางพิมพ์ใจ ศรราช
นางรัตนา บรรจง
นางชม้อย ดาบขุนทด
นางสาวศศิธร อุตระคำ
พ.จ.อ.สมพงษ์ วิเศษศรี
มูลนิธิแสงธรรมในพระสังฆราชูปถัมภ์
นางสาววลี ภู่พงษ์พานิช
นางสุนี เซ่งไพเราะ
นางสาวโสมภา เกตุแก้ว
นางบุรีรัตน์ สุขวโรทัย
นายสุวิชัย ศรีสุทธิพงศ์
นางกุหลาบ ตะกรุดเดิม
นางนิตยา บุญนารักษ์
นายอดุลย์ ศรราช
นางทองมี นุ่นสะพาน
นางแตงน้อย นวลพุดซา
นางแสงวร กิจสิริวิศาล
คุณวรานิษฐ์ อภิวัฒน์นิธิกุล
นางเสาวลักษณ์ โชตินอก
คุณเพ็ชรินทร์ อาสาแข็ง
คุณบุญเลิศ ไพรวัลย์
นายสุรชัย ถนอมวงค์
คุณประภาวรินทร์ กิติทัศธนะศักดิ์
นายอาทิตย์ มารุ่งสิริกุล
นายวัลลพ นามี
คุณยุพิน พันธุ์เพียร
นางจำลอง เกตุสม
คุณสุรินทร์ จีนขาวขำ
นางสาวเนียม มาปุ้ง
นางสาวสุภัค เผ่าฉาน
คุณส้มเกลี้ยง จันทร์บาง
คุณปราณี จันทร์บาง
นายพิชัย - นางปิยนุช ธารารมย์ และ
ครอบครัว
นางกิมไล้ มุขอารีวัฒนา
นางสาวนันท์นภัส ทิพย์นางรอง
นางสาวประชุม เทพสังข์
คุณสุวิมล หมื่นสังข์

นางเจริญ ทัศนะนาคะจิตต์
นางวิมลรัตน์ ฟักสวัสดิ์
นางเกตุ สกุลแฟง
นางวิไรพร เกษรมย์
นางเพลินตา อัครจิตสกุล
คุณธนิดา ศรีสารากร
แพทย์หญิงอำนวย ทุมริภาก
คุณนันท์นิชา โกวิชัย
นางสุทิน เกิดสุวรรณ
คุณสุณี สุวรรณรังษี
นางถาวร เปี่ยมสวัสดิ์
นางอ่อนศรี ธไนศวรรยางกรู
นางพาศนา นิลสุวรรณ์
นางทรายทอง โปสพันธ์
นางพิศมัย ขวบสูงเนิน
เด็กหญิงพิมพ์พิสุทธิ์ ขวบสูงเนิน
นางพเยาว์ เขียวชอุ่ม
นางสุทธดา คล่องแคล่ว
นางสมพร คุณาธาทร
นางสมถวิล วิริยะทวีกุล
นางสุขุม สาระวก
นางธมลวรรณ จุลเจิมศักดิ์
นางชูศรี แย้มศรวล
นางศรีธร ชูชีพวัฒนา
ร.ท. กิตติชาติ - นางปราณี หมอทรัพย์
นางสุพรดา ขวัญช่วย
นางสาวนราภรณ์ พึ่งธรรมเกิดผล
นางสาวอำไพ วิจิตรจันทร์
นางสาวปราณี ปัญญาดี
นางสาวดรุโณทัย จันทร์สว่าง
นางสาววารี ไผ่ทอง
นางสาวภมรศรี ไผ่ทอง
นายมนัส ชื่นมาธูรไพจิตร
นางพนารัตน วัชโร
นางสาวศิริมงคล ศรีไพบูลย์
นายไชยา ช่างทุ่งใหญ่
นางรพีพรรณ ช่างทุ่งใหญ่
ร.ท.คมเสก คงสว่าง
นางทองดำ กรเกตุ
นางอุษา ร่มรื่น
นางอุษา ศุภกรโกศัย
นางอาภรณ์ เรืองเดช
นางพรมมา ชลพฤกษา
นางชัชชลัยย์ แสนแก้ว
คุณวัลยา ธำรงดิลกตระกูล
นางสาววรรณิพา ศรีธรรมพงษ์
นางสุวรรณา เคนน้ำเที่ยง
คุณนิยม วิไลพันธ์
นายลำเริง เจริญวงศ์
นางวิภาดา จันทะลือ
นางสุวรรณี เต็มแสงชุติ และครอบครัว
นางสาวสุมณภัคณ์ สิริบัญญาธนกิจ
นางสาวจรรยา ศิริ
คุณวราภรณ์ ลี้เจริญ
คุณสมศักดิ์ กิจประชากร
นายธรรมนูญ นาคส่องแสง
นางนันธรภรณ์ มโนธวัลนันทน์
นางลำอาง ไชยารักษ์
นายประดิษฐ์ คุณนาเมือง
นางสาวปิยะพร เลิศวิจิตรธนา

คุณสุรสิทธิ - นิตยา ทุมมานนท์
นางอัจฉรา วิเศษศรี
คุณดวงกมล สร้อยคำ
คุณเบญจรัตน ชัยชนะสูงศักดิ์
นางยุพา มโนนิติธรรม
นางอาจารีย์ ทองธนากูลเศรษฐ์
นางรัตนาภรณ์ สังข์ทอง
นางสาวน้ำผึ้ง ทวีกัน
นางวิไล วิหกเหิน
นางสาวเสาวลักษณ์ แวงดงบัง
เด็กหญิงพัชริกานต์ ทวีกัน
นางจันทร์ ยศไกร
นางลไดวน เหลืองยิ่งยงค์
นายชูเกียรติ อังสโวทัย
นางวันเพ็ญ ใจกันทา
นายดิเรก ปักเหนือ
นางกลิ้ง ปัดทุม
นางวรรณี ปิ่นปั้น
นางอรพิน จันทร์ภักดี
อาจารย์ธนภูมิ คงจันทร์
นางธภรณ์ อารีย์เอื้อ
นางสาวกอน พากวิลัย
นายรังสรรค์ ชื่นประเสรฐ์
นางจรัสพร พรพัฒนพา
คุณระวีวรรณ เดโชพิบูลย์
นางสาวธัญญา กอนกุล
คุณมัณฑนา - จตุพร เจริญสุข
คุณสรรชัย - ชูชีพ นีละสมิต
นางอารัตติกา ฮกชุน
นางจันทร์เพ็ญ สุรภัฎร์
นางนิภา สุพิชญางกูร
นายอุทาน คุณยงค์
นางรจนา สุรวัฒนานันท์
นางนิภา สุพิชญางกูร
เด็กหญิงพีรดา พลธี
นางสุวรรณา พัฒนวรรณดิษฐ์
ชมรมลูกเสือชาวบ้านจังวหวัดปทุมธานี
นางรัตนา เรืองบุญส่ง
นางเสน่ห์ อรรถาเพ็ชร
นางสุรีรัตน์ จีระตระกูล
นางปทุม แสงแดง
นางสาวอภิญญา พรหมสูงวงษ์
นางอรพินธ์ ประเชิญ
สมาคมผู้ปกครองและครูโรงเรียนราชวินิต ฯ
นางรักษนาภร เมตตาหมู่
นางสคราญ คงทอง
พันเอกวินิจ - นางจำเนียร คงขำ
คุณนวพร โรจน์เจริญวัฒนา และครอบครัว
นางสมบัติ บุษบก
นางกรกช โรจนะโชติกุล
นางหัทยา อาชานานุภาพ
มูลนิธิราชวินิต มัธยม
คุณคฑา ชินบัญชร
นางฉวีวรรณ ลาภเสถียร และครอบครัว
นายโสภา ฤทธิ์จรูญ
นายถนอม ดาบขุนทด
นายกิติคุณ ล้ออุทัย - นางสาวศรัณยา ฯ
นางอิสยาภรณ์ เพชรศรี
นายอิทธิศักดิ์ เพชรศรี
คุณอิสรีย์ พุฒกมลเศรษฐ์

นางพันนี รุจิเรขเสรีกุล
เด็กชายปารณประวีร์ คงจันทร์
คุณหอมหวล - ธัญวรัตน์ บัวระภา
นางลำพึง นิรันดรนุต
นางสมเกื้อ ศรีมงคล
นายสุพจน์ เอื้อประเสริฐ
คุณหญิงสดศรี วงศ์ถ้วยทอง
คุณประภาพรรณ มาภิวงศ์
คณะกรรมการป้องกันและปราบปรามการทุจริตฯ
บริษัท กรุงเทพโทรทัศน์และวิทยุ จำกัด
ท่านผู้หญิงนราวดี ชัยเฉนียน
นางสาวถิรพชร อิ่มใจ
โรงเรียนเทคนิคพณิชยการอยุธยา
รองศาสตราจารย์ ชาคริต ชุ่มวัฒนะ
นางเพ็ญศรี อินทวัฒน์วงษา
นางสุดใจ ราษฎร์เจริญศรี
นางปณิตา กล้าหาญ
คุณบุญเรือง ราษฎร์วงศ์ศรี
ด.ต.สมพร ศตะกูรมะ
นางสาวสุพรรณ งามบุษกรยิ่ง
นายสง่า จิ้มลิ้ม
นายณรงค์ ปานเจริญ
นางถวิลย์ เจือแสง
นายอนุวัฒน์ พรหมรักษา
มูลนิธิคอลฟิลด์เพื่อคนตาบอด ฯ
นางสุพัตรา ภัทรบดี
นางสมทรง ชนะมา
สมาคมศิษย์เก่าพยาบาลศิริราชในพระราชูฯ
สภาสตรีแห่งชาติในพระบรมราชินูปถัมภ์
มูลนิธิอาสาสมัครรักษาดินแดนสุรสีห์ฯ
บริษัท อมรินทร์ บุ๊ค เซ็นเตอร์ จำกัด
สมาคมสตรีอาสาสมัครรักษาดินแดน กรุงเทพฯ
นางขจิตพรรณ ไทยเพ็ชร
สมาคมบัณฑิตสตรีทางกฎหมาย
แห่งประเทศไทยในฯ
นางปาริชาต โมกขมรรคกุล
มูลนิธิธนาคารเกียรตินาคิน
สมาคมผู้ปกครองและครูโรงเรียนเตรียมทหาร
สมาคมนักเรียนเก่าโรงเรียนจิตรลดา
นายบัญญัติ - นางราชาวดี วิจิตรประไพ
นายชลชาติ เฉลิมพักตร์
นายบรรณชากร วายุโชติ
นางอาภรณ์ วายุโชติ
รถยนต์หลวงขบวน สมเด็จพระเทพรัตนราชสุดาฯ
นายกิตติชัย กิ่งทอง
นายสิริพล ประทุมสิทธิ์ - นางประภาพร ฯ
นายภูมิพิษณุ ฝ่าชัยภูมิ
นายอดิเรก วายุโชติ
นายกมลศักดิ์ – พ.ญ.สมจินตนา นาคเสน
นายสุรศักดิ์ สิริวรรณวัฒน์
โรงเรียนบางแก้วประชาสรรค์
นางจินตนา ก้อนอินทร์
นางวิไลวรรณ บุญศรี
นางสาวกนกอร สิทธิเจริญ
นางพยุงศรี วังใส
โรงเรียนพานทอง
โรงเรียนอนุบาลเกาะจันทน์
นางสาวประณีต มนูรัตนปกรณ์
นางนิจรินทร์ ทองพิลา
พลโทปฐมชัย บุณยเกียรติ

นายโสพล จินดานารี
สมาคมศิษย์เก่าวัดเขมาภิรตารามฯ
โรงเรียนเทพศิรินทร์คลองสิบสาม ปทุมธานี
นายภูบุญ หวังภูกลาง
ว่าที่ร้อยโทจรัญ บุญทัน
พลตำรวจโทสมศักดิ์ - นางศิรินรี แขวงโสภา
นายมาศกร สุหร่าย
นายธวัช ขุริมนต์
คุณปราณี พัฒนานุพงศ์
คุณนิภา วัชรินทร์พร
นายเอกชัย จันทคราม
นางสาวพวงพรรณ ขวัญขจรวงศ์
นางเอื้อมพร เกิดพิน
นางสาวพิมพรรณ ขวัญขจรวงศ์
นางสำเนียง คำผา
คุณละออง บุตรศรีภูมิ
นายไพโรจน์ พาสีราช และคณะครูอาจารย์
นางสาคร ตัดสุนทร
คุณสมหมาย โพธิ์พันธ์
นางสมหมาย อำพันธุ์
นางวิภาพร ป้องปทุม
นางทองแปรง อุปแดง
นายพงษ์ศักดิ์ สถิตย์ธรรม
นางสมพงษ์ เทพขุนทด
คุณธิญาดา สุคันโท
คุณธนวัฒน์ สุคันโท
นางบุญเอี่ยม บุญญฤทธิ์พูลศิริ
นางจินดาวรรณ ไตรธรรม
คุณสุภัทรา ชูไพโรจน์
พ.ต.ท.อิศรา บัวนารถ
นางสุจิตรา สิทธิไทย
นางสาวศิริพร พึ่งเพ็ชร์
นายพิศณุกรณ์ ศรีศากยวรางกูร
นางคำปิ่น สุขษาเกษ
นางเจนฤดี จันดาหาร
นางสาววรรณา วิเชียรทอง
นายศรายุทธ ธิศรีชัย และคณะครูโรงเรียนฯ
นายมงคล สุปัญญา
นางดาริน โสภารัตน์
นางลาวัลย์ - นางสาวปณัฐฐา แย้มแสงทอง
นางพิกุล ปรึงเปี่ยมสุข
นางสุนันท์ แซ่เฮ้ง
นางรัฐติกาล มอร์แกน
คุณอ่างทอง ตั้งสวัสดิ์
นายเอกฤทธิ์ อังกลมเกลียว
นางแหวนทอง รองพล
นางฉวีวรรณ ศรีจันทร์
คุณวรีวรรณ์ เฟื่องเพ็ชร์
นางสาวระพีพรรณ สุทธายศ
คุณธนสิทธิ์ ราษฎร์วงศ์ศรี
นางศิริภา พิมพ์เมืองเก่า
นางสาวคำไพ อาษานอก
นางธิดา สุวภัทรากุล
นายสนั่น เปรมศรี
นายสัญญา สุกิจบริหาร
สมาคมศิษย์เก่าพยาบาลสภากาชาดไทย ฯ
นางประภาวัลย์ เรืองธนรัตน์
คุณบัวพิศ ปราณีต
นางมาลัย ปรีชาลักษณ์
นางเทวิน มาตกลาง

นางเอี่ยม นิยมสุข
นางศรินภัสร์ วรัทภูวพัสส์
นางละเอียด เจียมสูงเนิน
นางสำเนียง กองแก้ม
นางสาวปาริชาติ บัวบาน และครอบครัว
นางสาวกฤษณา ด่อลัะ
คุณผกากรอง ปั้นน่วม
คุณรัตนา สุขเลิศ
คุณดารา แสงกระจ่าง
คุณสุภาณี พิพิธเดชาพัฒน์
นางสาวธิดารัตน์ ไชยจักร
นายสุชาติ พูลเอียด
นางสาวนริศรา คำสวาท
นางวีระวรรณ เงินวิจิตรไพศาล
นางสุภาพร ฤทธิ์จรูญ
นางอุษา วงศ์ศิริธร
นางอุทัย ยอดคงดี
นางจตุพร สังออน
คุณเกษวภักดี ฉัตรพูนกุล
นายจรัญ อินวัฒน์วงษา
นางมาลาชื่น น้อยอินวงษ์
นางอำไพ ทองคำพงษ์
นางวลัยลักษณ์ อินนอก
นายพิชิตร อาราษฎร์
นางวิภานิตย์ ทองหมู่
นางสมมุ่ง ศตะกูรมะ
นางศิริพัชร เจนวุฒิชัย และครอบครัว
นางกนกวรรณ บุญยก และครอบครัว
นางสาววรวรรณ วิสูตรานุกูล
นายชรัส วิสูตรานุกูล และครอบครัว
นางรัตนา รอดประเสริฐ และครอบครัว
นายประมาณ จุ้ยประเสริฐ
นายสุรศักดิ์ จิตอารีรัตน์
นายกฤษดา แคนเภาว์
นางกาญจนารัตน์ เวียงดินดำ
นายณัฐวุฒิ แก่นสาร
นางพวงผกา โรจนศิริพงษ์
นายวสันต์ - นางนาตยา คำขจร
นายรุ่งโรจน์ โรจนศิริพงษ์
นางด้วง เชาวันกลาง
นางสาวสุจินดา ขุนพันธ์
นางสุนทร หวังรวมกลาง
นางแฉล้ม หวังกลุ่มภตา
นางอัมพร เปลื้องกลาง
นายขวัญชัย ติยะวานิช
นางอัศนีย์ บนไม้กลาง
นายสีทอง จิรวัฒนเศรษฐ์
นางสาวอภิญญา ธำรงวงศ์สวัสดิ์
เด็กหญิงภาวิตา กิตติทนนท์ชัย
สมาคมตำรวจตระเวนชายแดนแห่งประเทศไทย
พ.ต.อ.สมบูลย์ สุทธิวงษ์
นางสุรีย์ มุสิกะ
นางสุคนธ์ เพชรก้อน
นางมยุรี สีพาฤทธิ์
นางทับทิม อุตมะ
นางระวีวรรณ โคตรท่าน
นางเยาวลักษณ์ จักรแก้ว
นางฉวีวรรณ แดนลาดแก้ว
นางวิไล แจ้งกลั่น
นางกาเหว่า ศรีไตรลืม และครอบครัว

นางชนันรัตน์ มาตรแก้ว
นางทองเติม ตรีพรม
นางเจริญศรี จันทรารมณ์
นางสาวเยาวพา สัวบุตร
นางกุลนิดา พิมพา
นางสาวกมลทิพย์ ตันเจริญ
นางสาลี่ เวร์ดดิงแฮม
นางสาวชมมณี น้อยจันทร์
นายสิทธิศักดิ ทองศรี - นางสาวธนัชชา สุพรรณชาติ
นางฐิตารีย์ อามาตย์ทัศน์
คุณลำจวน กล่ำป่วน
นางปาณิสรา แสงอรุณ
นางสาวชูศรี แสงอรุณ
นางสาวอนุสรา วงศ์จันทร์
นางสาวจิราพร ทนผักแว่น และครอบครัว
นางสาวแววัน มนูธาราม
นางปันนะระสี นาญาติ
นางสุวนันท์ ไทคช์มันนี และครอบครัว
ห้างหุ้นส่วนจำกัดแก้วราชพฤกษ์
นางสาวสงวนศรี เอนกคณา
พระครูใบฎีกานภาลัย รตนวณฺโณ
นางอุษา วงศ์ศิริธร
คุณลำเพยพรรณ เนียมพลอย
เด็กหญิงอรวรรณ จันพุก
นางศรีไพร บุญการุณ
นางสุรี ป้องกัน
นางลอย หาญณรงค์
นางปราณีต เถื่อนวงษ์
นายวีระวัฒน์ อังกูรสุจริตกุล
นางสาวนุจรินทร์ คงพันธ์
นางทองแปรง ทองคำ
นางสาวสุทธิพร สังข์ทอง
คุณสุทิน สุวรรณ
นางสมบัติ พ้นทุก
นางสาวอนัญญา แช่มทะเพรียว
นางรุ่งระวิวรรณ สุพรรณนพ
นางสมหวัง พูนพะเนา และครอบครัว
นางทุเรียน เลาะบุญ และครอบครัว
นางทองใบ วันดี
คุณศุลีมาศ สุทธิสัมพัทน์
นายเยี่ยม ปานไว
นางสาวศรัณย์ภัทร์ จุลเพชร
นางวรัญญา โรจน์รุ่ง
นางสมเพียร ผิวจี
นางสาวจินตนา จุลเจิม
คุณกมลวรรณ จิราภรณ์พันธ์
นางหลงมา จันพุก
นางบำเพ็ญ แสงศาลาศรี
นางสาวพร้อมพรรณ เงินภูเขียว
นางสาวผดุง นาชีวะ
นางยุพดี ฉันทิยานนท์
นางสังวาลย์ เคารพ
นางกองแพง เลิศประเสริญ
นางกฤษณา ดามาพงศ์
นางสำราญ พรมมา
นายสะอาด วิบูลย์ชัยลักษณ์
นางบุญช่วย ยำเกรง และครอบครัว
นางศินารัตน์ กาเรียน
นายไสว - นางรองรัตน์ เสี่ยงบุญ
นางสุจฒิวรรณ น้อยพันธ์

นางสาวศรัญญา แพงตะคุ และครอบครัว
นางอุไรวรรณ ศักดิ์ศาสตร์
นางสาวจริยา รัตนพิทักษ์
นางพวงพยอม ฤๅชา
นายสมาน - นางสมพร ชาลีเครือ
นายอมร ชัยวิเชียร
นายสมเกียรติ - นางชวนพิศ ตุงคะเสรีรักษ์
นายธนินท์ชัย กิตติวิศิษฏ์
นางสาวสุนิตา อินทร์อักษร
คุณหญิงอัจฉรา กะราลัย
คณะผู้บริหาร-เจ้าหน้าที่โรงพยาบาลจุฬาฯ
สภากาชาดไทย
พลเอก สุรพันธ์ พุ่มแก้ว
นายจิระชัย ทิมา
นายบรรเทิง - นางสุนีย์ ธราภักดี
นายประสพสุข บุญเดช
นายนิคม ไวยรัชพานิช
นางสาวเกศสิณี แขวัฒนะ
นายจารึก อนุพงษ์
นายจำนงค์ สวมประคำ
นายเจตน์ ศิรธรานนท์
นายฐิระวัตร กุลละวณิชย์
พลอากาศเอก ณพฤษภ์ มัณฑะจิตร
รองศาสตราจารย์ ทรงศักดิ์ ศรีอนุชาต
นายบรรชา พงศ์อายุกูล
หม่อมราชวงศ์ปรียนันทนา รังสิต
รองศาสตราจารย์ พรชัย สุนทรพันธุ์
นายไพบูลย์ นิติตะวัน
พลเอก เลิศรัตน์ รัตนวานิช
นายวรวุฒิ โรจนพานิช
นายวรินทร์ เทียมจรัส
นายวันชัย แสงสุขเอี่ยม
นายวิทวัส บุญญสถิตย์
ศาสตราภิชานวิระ มาวิจักขณ์
พลตำรวจตรี สุเทพ สุขสงวน
พลตำรวจเอก สุนทร ช้ายขวัญ
พลเรือเอก สุรศักดิ์ ศรีอรุณ
นายอนันต์ วรธิติพงศ์
นายอนันต์ อริยะชัยพาณิชย์
รองศาสตราจารย์ อัจฉรา เตชฤทธิพิทักษ์
นายอิทธิพล เรืองวรบูรณ์
สำนักงานเลขาธิการวุฒิสภา
คณะผู้ตรวจการแผ่นดินและเจ้าหน้าที่
คณะกรรมการการเลือกตั้ง
สำนักเลขาธิการนายกรัฐมนตรี
นายชัย ชิดชอบ
นายประเสริฐ พงษ์สุวรรณศิริ
นายพิทูร พุ่มหิรัญ
นางอุมาสีว์ สอาดเอี่ยม
นายวัชรินทร์ จอมพลาพล
นายคันภีร์ ดิษฐากรณ์
นายสมพล วณิคพันธุ์
นายสุวิจักขณ์ นาควัชระ
นางศุภมาส น้อยจันทร์
นายณพจน์สกร ทรัพยสิทธิ์
นางสาวกณวรรณ์ เลาชัยวิวรรธน์
นางนาที รัชกิจประการ
นางสาวศศิเพ็ญรัตน์ พลสนะ
นางจันทร์เพ็ญ อานามวัฒน์
นายประสิทธิ์ อนันตวิรุฬห์

นางวิจิตรา วัชราภรณ์
นางบุษกร วรรธนะภูติ
นางสาวยุพา ศิรประภาพร
นางพรรษมน ไทยวัฒนานุกูล
นางชชลดา กันคล้อย
นายประวิช ตั้งใจมั่น
นางสาวทยาวรรณ ศุภดิษฐ์
นางอัมพร อาจหาญพิชิต
นางเพ็ญสุภางค์ ทิพย์เทียมพงศ์
นางอรพิณ เอมมัส
นายณรงค์พร ภิญโญ
นางสาวสุนทร รักเมือง
นางสาวปราณี เอกรัตนากุล
นางสาวณาตยา มาอินทร์
นางกาญจนา สุขนิวัฒน์ชัย
นางสาวรังสิมา วิจิตรเศรษฐกุล
สำนักงานเลขาธิการสภาผู้แทนราษฎร
นายไพศาล ศรีเพ็ชร์ธาราพันธ์
นายวรพจน์ ศรีเพ็ชร์ธาราพันธ์
นายตรีรัตน์ จินดาไพศาล
นางอรัญญา จินดาไพศาล
นางเพ็ญ สงค์เนย
นางเพชร ศิริสาขา
นางสาวบรรจบ อินวกูล
นางสมคิด วันดี
นางกัลยารัตน์ เรืองซ้อน
นางวิไลลักษณ์ อยู่สบาย
นางมัณฑนา คุ้มบุญ
นางลำพึง ค้นวุฒิ
นายสุพัฒน์ จันฟุก
นางวัฒนา พิณเสนาะ
นางสาวกุลธิดา มาประจวบ
นางจิราพร กลิ่นวน
นางสำราญ ทองพิมพ์
นางประคอง ดอกระโทก
นางศรีสุดา ชิดไธสง
นางสาวมยุรี เกียรติจรูญ และครอบครัว
นางสาวสายทอง สวงโท
นางสาววิไลวรรณ จันณรงค์
นางณัฐนิชา วราพรม
นางสาวอมรรัตน์ ศรีปทุมานุรักษ์
นายณรงค์ฤทธิ์ งิมขุนทด
นางสาวชวนพิศ รักษาพวก
นายอัครเดช กลิ่นศรีสุข
นายทองดี - นางโชติกา ชาลีรินทร์
นายประสงค์ - นางสงวนศรี พรโสภิณ
นายกษิดิศ ปลื้มญาติ
นางเพ็ญจันทร์ สินธุเขต
นางรัตนาพร - นายสมควร เพียรธรรม
นางสาววรุณพร พงษ์ไพบูลย์กุล
นางทุเรียน จันทคราม
นางนิลาวรรณ นูวบุตร
นางพิศณุภาศ ศรีศากยาราช
นางศศิวิมล นพสุวรรณ
มูลนิธิช่วยการศึกษากรุงเทพมหานคร
จ.ส.ต.ธนาวุฒิ ปลัดพรม
นายพิศณุกรณ์ ศรีศากยวรางกูร
นางวนิดา ชาธิพา
คุณงามวิไล แซ่เฮง
นางสาววาลคำ แก่นท้าว

นางทิพย์อัปสร เทพา
นางสลักจิต เกิดพิน
นางสาวสมใจ อโนดาษ
นางสาวลาวรรณ์ อันไกรษร
นางสาวพัฒนา มีศุข
สมาคมผู้บริหารโรงเรียนประถมศึกษาฯ
คุณไพรินทร์ รวมสำราญ
นางสาวปัทมา เลี้ยงสุขสันต์
การท่องเที่ยวแห่งประเทศไทย
พลอากาศเอก กำธน สินธวานนท์
ท่านผู้หญิงวิลาวัณย์ วีรานุวัตติ์
นายวุฒินันท์ - นางเพลินจิตต์ พงศ์อารยะ
คุณหญิงกุลทรัพย์ เกษแม่นกิจ
คุณหญิงสุภรณ์ วิจิตรานุช
นางประกอบ ลาภเกษร
นางพนมมาศ ศรีวิหค
นายอำนวยสุข เตชะกำพุช
นางจันทนา ภูสุศิลปธร
นางสาวพันทิพา สุทธิลักษณ์
นางบุษกร ณ บางช้าง
สถาบันสุขภาพเด็กแห่งชาติมหาราชินี
สมาคมสภาองค์การพัฒนาเด็กและเยาวชนฯ
นางชัชฎาภรณ์ - นายชนชนก เทียนประภาส
สมาคมพยาบาลแห่งประเทศไทยฯ
โรงเรียนเบญจมราชาลัยฯ
สมาคมสตรีไทยมุสลิมแห่งประเทศไทย
สมาคมสหพันธ์โรงเรียนเอกชนแห่งประเทศไทย
มูลนิธิธรรมกาย
นางณัฐฎา วสุรัตน์
นายกำชัย สงวนสิน
มูลนิธิส่งเสริมความสะอาดและสุขภาพฯ
เบญจมราชาลัยสมาคมในพระบรมราชินูปถัมภ์
นางเมตตา อุทกะพันธุ์
สมาคมสตรีอาสาสมัครรักษาดินแดน กรุงเทพฯ
บริษัท รังสิตพลาซ่า จำกัด
สมาคมห้องสมุดแห่งประเทศไทย
นายประกายเพชร แหวนเกตุ
สมาคมสตรีนักธุรกิจและวิชาชีพฯ
สมาคมลูกกตัญญูแห่งชาติ
สมาคมโภชนาการแห่งประเทศไทยฯ
โรงเรียนเตรียมทหาร
คุณวีรพล - คุณสิริพร มหธราดล
นางสาวเบญจวรรณ ตาทฤศโธรัยห์
นายนพศักดิ์ ตรีพรชัยศักดิ์
พันโทนายแพทย์ก่อเกียรติ กิตติสุวรรณ
วารสารเคหการเกษตร
พลโทสราวุฒิ - แพทย์หญิงสาวิตรี ชลออยู่
นางพิตราภรณ์ สังขะทรัพย์
ท่านผู้หญิงประไพ ศิวะโกเศศ
คณะพยาบาลถวายงานพระบาทสมเด็จ-
พระเจ้าอยู่หัวฯ
นางบุษบา ประภาสพงศ์
BOB FRAZIER
คุณภักดิพร สุจริตกุล และคณะ
ท่านผู้หญิงประไพ ศิวะโกเศศ
นางสาวมุกดา อานันทสิทธิ์
นางบังอรศรี ราชประสิทธิ์
นางสาวอรอรินทร์ จิตต์ธรรม
นางสาวสุวรรณา ปิงสุทธิวงศ์
นางสกุลรัตน์ ศรเวช

นางสาวสุวรรณา ลิ้มเจริญชัย
นางสาวสุวีรา สกุลวงษ์
นางสาวฉันทนา หอมสุวรรณ
นางสาวปาริชาติ ศรีสถาน
นางสาวนิธินันท์ คันธชาติวนิช
นางสาวเบ็ญจวรรณ นพวงศ์ ณ อยุธยา
นางณัฐฐินันท์ ด้วงคำจันทร์
นายถนอม ขาวขำ
นายชัยวัฒน์ พรฤทธิพิพัฒน์
นางกานต์มณี สุ่มทอง
นางสาวสมใจ สำอางค์ยอด
นางสาวอรุณพรรณ บุรุษรัตนพันธุ์
นางสาวบุษบา สรเสน
นางสาวสุรีย์พันธุ์ บุรุษรัตนพันธุ์
นางสาวกชพร ใจหล้า
นางจิรภัทร คงมั่น
นางสาวอริรา ชื่นอารมย์
นางสาวอาภาภรณ์ ชูธงชาติ
นางสาววิภาพรรณ สุขชิด
นางสาวแสบง บุราณ
นางสาวนัยนา บุตรดี
นายประโยชน์ นีละภมร
นายผจญ ศรีรักษา
นายคำบุ สืบศรี
นายนุ่ม ประสมพลอย
นายแสวง เสมลับ
พลตำรวจตรี เฉลิมพงศ์ โกมารกุล ณ นคร
คุณหญิงดรุณี พูลทรัพย์
นายพิศักดิ์ ชวลิต
นางระเบียบ ผลแจ้ง
นางถวิลศรี ผลแจ้ง
นางเลื่อน เปี่ยมมาก
นางเปลื้อง บรรยง
นายปรีชา จิตรบรรจง
นางชื่นสุมนต์ ศรีทะโคตร
นางสายน้ำ อักษร
นายพิทักษ์ เอมอยู่
นายกวี อังศวานนท์
นายสมศักดิ์ เขมะรังษี
นายพิพิธ พิชัยศรทัต
นายกิตติพล ปราโมช ณ อยุธยา
นางสาวสมศรี ชลาภักดี
นางไข่มุก พราหมณีย์
นายรังสรรค์ เขมะรังษี
นางยุวดี นุชถาวร
นางประภาศรี ลาภเวที
นางสาวศิริวรรณ สุขไพเราะ
นางสาววงแข ทรัพยสาร
นางสาวสมศรี กมลาพันธุ์
นางสาวอุไรวรรณ ทับแก่น
นางสาวประไพ วงษ์สุด
นางสาวมัลลิกา สุขกนิษฐ
นายธีรฉัตร ธนะโรจน์วิบูล
นางจุฬาลักษณ์ จิตวโรภาส
นางจิตรา ผลแจ้ง
น.อ.รัตนะ เรืองรุ่ง
นางเกษร จำปากะนันท์
นางสาวพรรณทิพย์ ขุนเสวี
นางสาวจันทรัชต์ เอมระดี
นายเมตตา แก้วละเอียด

นางสาวเพชรลดา ลิ่มอรุณ
นางสาวเพ็ญพักตร์ วิเชียรทศพร
นางสาวสุจิยา อินทรพาณิชย์
นายทรงพล พรหมเพ็ญ
นางภัคจีรา บัวศรี
นายจรัญ บุญคง
นายไพศาล ลิ้มมัทวาภิรัติ์
นายอาทิตย์ สดสมศรี
นายสุราษฎร์ แต้มทอง
นางสาววลีรัตน์ ไกรฤกษ์โอฬาร
นางสาวนันทพร ธรรมมานุธรรม
นางสาวณัฐณิชา จิตบรรจง
นายสุพจน์ หะรินนิติสุข
นางกาญจนรัตน์ ลิ้มล้ำเลิศกุล
นางภูริตา เที่ยงตรง
นางสาวสุรีย์พร แสงแก้ว
นางสาวอธิฐาน ชาญเมธี
นางสาวณัฐจงกล วิตันติวงศ์
นางสาวอิสรียา สดมณี
นางสาวณัฐิกา เวชศาสตร์
นางองุ่น แซ่ตั้ง
นางมณฑา จันทรสืบ
นายสัมฤทธิ์ จันทราช
นางสาวสุดารัตน์ จิระปัทมะ
นายวุฒิชัย ลิขิตวิจิตรกุล
นางสาวจิราภรณ์ มองเชิง
นางสาวกรรณิกา แสงประเสริฐ
นางสาวนารีรัตน์ โม้เม้า
นายภุชงค์ ฮักกลอาดำ
นางสาวชดาทิพย์ โชติศิริ
นายวิมล วรรณารุณ
นายสายชล พละสุขสมบัติ
นายสำราญ ตุ้มสถิตย์
นางสาวจันทิมา วงษ์ดาวไทย
นางสาวลลาวัณย์ เวียสุวรรณ
นางสาวปิยนันท์ อิ่มใจ
นางสาวปรัชญาพร ลีพงษ์
นางสาววรรณดี สังข์คง
นางสาวลาวัลย์ บำรุงกาญจน์
นางสาวพิมพรรณ จันทร์พร
นางสาวณัฏฐ์ธญา กวินวัฒนรัตน์
นางพชรมน โพธิ์ใน
นายเสวก ริ้วทอง
นายพิสิษฐ วงศ์วิวัฒน์
นายไพฑูรย์ สังข์อ่อนดี
นายไพริน พุ่มหิรัญ
นายอนันต์ อิ่มอุดมศักดิ์
นายสายันต์ วงษ์เอี่ยม
นางสุปราณี ตงสาลี
นางสาววาสนา ศรีลาคำ
นายสมคิด ภู่อ่าง
นางวราวัลย์ วีระจริยะ
นางสาวเดือนเพ็ญ ริ้วทอง
นางจรัสศรี จันทรภูติ
นายนิยม จันทนข่า
นางสาวกุลรวี หมากสุข
นายธานินทร์ คล้ายบุญ
นางสาวนิภา รำไพรุจิพงศ์
นายปกาสิต พินิตภุชพงศ์
นางสาวมนรยา มณีเนตร

นางสาวจิตราพร รสฉ่ำ
นายฐากร ประกอบเกียรติ
นายสุพจน์ อองแก้ว
นางสาวศิริพร สาลีวรรณ
นางสาวปราณี แพทย์ชีพ
นางสาวสุกัญญา ศรีแจ่ม
นางฐิติพร สันตยานนท์
นายวิโรจน์ ปัจจัยคา
นายธีรพงศ์ เรืองวัฒนกิจ
นางศุภมาส เพ็ชรรัตน์
นายสมพงษ์ ภาคมฤกษ์
นางสาวแสงดาว กองแก้ว
นางจิดาภา บัตเลอร์
นายสรศักดิ์ บับภาวัน
นายต่อศักดิ์ อนันต์
นางชูศรี ศิริวัฒน์
นางสาวภคมน รัตนวรรณ์
นายสมยศ ภิญโญ
นางวรารินทร์ ยุทธนาการ
นายเอกภพ สุนาพันธ์
นางสาวศิวินทรา ด่านนอก
นางสาวทวิชา สุทธิรพีภาส
นายขันติ สุธัมมะ
นางวารินณี ลาภสมทบ
นางสาวจันทนา ไพศิษฐพงษ์
นายธนกฤต อานทอง
นายชัยลักษณ์ ยาสมาน
นายวุฒิศักดิ์ ช่วยชัย
นายจิรพงษ์ อิ่มสมบูรณ์
นายวิทูร กิตติพงษ์อนันต์
นายณรงค์ เตโชพันธ์
นายธรรมนูญ จุ้ยฟัก
นายโสภณ นิ่มไชยนันท์
นายเกรียงศักดิ์ เกียรติอุทัย
นางสาววิลัยลักษณ์ นาคคล้าย
นายสุมิตร ชาญเมธี
นายจำลอง นพสุวรรณ
นายนุพล ทับสุข
นางสุกัญญา แต้มทอง
นายหยั่น - นางบุญชู สิงห์เถื่อน
นายอธิคม ชาญเมธี
นายณัฐพล จอมอินตา
นางพวงปราง วิมุกตานนท์
นางสาวธนิศร เริ่มคิดการ
บริษัท สัมมากร จำกัด (มหาชน)
หม่อมหลวงชโยทิต กฤดากร
คณะครูและนักเรียนโรงเรียนจิตรลดา
คุณภาสกร - นันทินี ขันธ์นะภา
พ.ท. อนุวงศ์ สิทธิสารีบุตร
คุณพงษ์ศิริ สุวรรณเสถียร
คุณเฉลยลัคน์ - กนก วงษ์ตระหง่าน
คุณธวัชชัย - พัชรดา ซอโสตถิกุล
คุณจุไรรัตน์ ปันยารชุน
นายพระนาย - นางทิพวิภา สุวรรณรัฐ
หม่อมหลวงปิยาภัสร์ ภิรมย์ภักดี
ร้านอาหารคุณภัทรา
HARALD LINK
คุณมัณฑณา ลี้ตระกูล
นางวิไลวรรณ - นางสาวสดุดี คชาวงษ์
นายธนากร ศรีทะบาล

นายธวัชชัย - นางชญาดา พิกุลแก้ว
นางวัลภา เขียวชะอุ่ม
นายสุวัช - นางกัลยา พานิชวงษ์
นางสาวอุทุมพร แจ่มเมือง
นางสาวอารยา พวงทอง
นางวิภาวี ปิยกิตติไพบูลย์
นางสาวชนพิชา ทรงเสรีย์
นางสาวนงค์เยาว์ หลาวเพ็ชร
นางอรัญญา อางอน
นายต่อศักดิ์ - นางสำอางค์ บุญเสือ
นายวิชัย - นางนวลน้อย ปลาบู่ทอง
นางพะเยาว์ มีอนันต์
นางชัฌชญา บุญศฤงคารนนท์
กองบัญชาการตำรวจตระเวนชายแดน
สมาคมนักสะสมตราไปรษณียากรแห่งประเทศไทย
นางตั้ว แซ่เตียว
นางพัชรินทร์ ลีวิวิชนนท์ และครอบครัว
นางสาวชวัลนาถ พวงเงิน
โรงพยาบาลกล้วยน้ำไท
นางสุบรรณ สง่างาม
คุณติรนันท์ อนันต์เอื้อ
กล้วยน้ำไทมูลนิธิ
คุณเนาวรัตน์ ตรีธวัช
นางศุกร ไชยพาน
นายสำริด โคตะมะ
สมาคมสตรีอาสาสมัครรักษาดินแดนจ.เชียงใหม่
นางสาวธิยากานต์ ธนะเฉลิมวงศ์
นางพรพิมล สุนทรมณีเลิศ
ชมรมผู้สูงอายุเคหะเมืองใหม่บางพลี
นางมาลัย หอสกุลชัย
นางสาวดลฤทัย การะภักดี
นายประทิน นาคสำราญ
นายสะอาด ศิริพฤกษ์
คุณบุญนาค เวียงนาค
นายประสิทธิ์ - นางกนกพรรณ ตองกลิ่น
คุณสุทิน นาคสำราญ
นายธนาภัทร์ โพธิ์หวี
นางนงเยาว์ แสงประสาน
นางสาวเพชร ธรรมสอน
นายเกษม จินเลถียร
นางกุสุมา เต็มดวง
นายหาญยุทธ สรไกรกิติกูล
สมาคมสตรีภาคพื้นแปซิฟิกฯ
บริษัท เซ็นทรัลพัฒนา จำกัด (มหาชน)
บริษัท สตาร์ รอแยล อินดัสตรี้ จำกัด
คุณสำรวย บินยูซ้ง
มูลนิธิฟื้นฟูส่งเสริมการแพทย์ไทยเดิมฯ
คณะครู นักเรียน และนักศึกษาวท.ธัญบุรีฯ
มหาวิทยาลัยรามคำแหง
สำนักงานคณะกรรมการการศึกษาขั้นพื้นฐาน
สหพันธ์สมาคมสตรีอาสาสมัครรักษาดินแดนฯ
สมาคมนักเรียนเก่าราชินีฯ
ชมรมลูกเสือชาวบ้านภาคตะวันออก
บริษัท การบินไทย จำกัด (มหาชน)
โรงเรียนบดินทรเดชา (สิงห์ สิงหเสนี) ๒
มูลนิธิสวนสมเด็จพระศรีนครินทร์ฯ
สำนักพิมพ์วัฒนาพานิช
ชมรมผู้สูงอายุ - กลุ่มแม่บ้านเกษตรกรฯ
นางสาวอารีย์ สนุ่นดี
โรงเรียนกาญจนาภิเษกวิทยาลัย กาฬสินธุ์

นายประดิษฐ์ โหล่คำ และครอบครัว
นางศิริลักษณ์ ตาใส
นางสาวสมหมาย ไชยา
นางลั่นทม ตลาดเงิน
นายไสว - นางประคอง สิงห์ทอง
นางณัฐนันท์ เจตน์จิโรจน์
นางยุพา สิงห์ทอง
นายสุเทพ สอนวงษ์
นายสมนึก ตลาดเงิน
นางสาวสมถวิล ชะบา
นางนิลนภา ประดับคำ
นางกัลยา รุ่งเรือง
นางยุพิน วรารักษ์
นายอับดลเล๊าะ โสะดำ
คุณวันดี อินทนุพัตร
นางทิพย์วิภา อิทธิกุลเสฏฐ์
คุณสีสุข แซ่โซว
นางพเยาว์ บุญเลิศ
โรงเรียนกาญจนาภิเษกวิทยาลัย ฉะเชิงเทรา
โรงเรียนวินิตศึกษา ในพระราชูปถัมภ์ฯ
คุณรัตนา อินทรฤทธิ์
นางสาวกาฬวัลย์ พูลแก้ว
นางสาวประจวบพร สรรพอาสา
นางปัทมา รุ่งเรือง
กองทัพอากาศ
ศูนย์สิรินธรเพื่อการฟื้นฟูสมรรถภาพฯ
บริษัท ท่าอากาศยานไทย จำกัด (มหาชน)
สมาคมแม่บ้านทหารบก
นายแพทย์หม่อมหลวงสมชาย จักรพันธ์
กองทัพบก
กรุงเทพมหานคร
สมาคมภริยาทหารเรือ
มูลนิธิโรงพยาบาลพระมงกุฎเกล้า
องค์การสงเคราะห์ทหารผ่านศึก
ในพระบรมราชูปถัมภ์ฯ
ท่านผู้หญิงสุมาลี จาติกวนิช
คุณจิรายุ – คุณอรนุช อิศรางกูร ณ อยุธยา
ร้านจิตรลดา
คณะกรรมการมูลนิธิคุ้มเกล้าฯ ในพระบรมราฯ
มูลนิธิหัวใจแห่งประเทศไทย ในพระบรมฯ
นายแพทย์ธำรงรัตน์ แก้วกาญจน์
สมาคมแม่บ้านตำรวจ
กองทัพเรือ
คณะกรรมการมูลนิธิอิลซี่ประเทศไทยฯ
ดร. สมใจ วิชัยดิษฐ
พลเรือโท อภิวัฒน์ ศรีวรรธนะ
คณะแพทยศาสตร์โรงพยาบาลรามาธิบดีฯ
กระทรวงยุติธรรม
มหาวิทยาลัยมหิดล
สถาบันบัณฑิตพัฒนบริหารศาสตร์
นางจันทรา ปิตรชาติ
ข้าราชการ และลูกจ้าง ฝ่ายพิพิธภัณฑ์ฯ
มหาวิทยาลัยเกษตรศาสตร์
มหาวิทยาลัยศรีนครินทรวิโรฒ
หม่อมหลวงอุสสินี จักรพันธุ์ ศาศวัตศานติฯ
นักเรียนจิตรลดารุ่น ๔๐
คุณพจนา หันตวงษ์ - คุณหญิงภาพร แฝดฯ
คุณปิ่นรัฐ วงษ์ตระหง่าน
นายไพโรจน์ - ท่านผู้หญิงอรสา ล่ำซำ
โรงเรียนสาธิตจุฬาลงกรณ์มหาวิทยาลัย ฝ่ายมัธยม
คณะทันตแพทยศาสตร์ มหาวิทยาลัยมหิดล
มูลนิธิ ฮารนามชิงห์ ฮารบันส์กอร์ฯ
นายสมเกียรติ์ ปิ่นชุมพลแสง
คุณวิไลวรรณ แก้วเขียว
คุณจักรพันธุ์ กมุทโยธิน
คุณเกื้อพรรณ มณีไพโรจน์
นางสาวพัชรพรรณ์ ปานเอี่ยม
หม่อมราชวงศ์มงคลรัตน์ ศุขสวัสดิ์
คุณกิติกร-สุนันทา-ดนัยกิต์ สุขสว่าง
นายรัตนศักดิ์ ปรีชานนท์
นายวรรณ ยกย่อง
ร.อ.หญิง มณเฑียร เกตุอุไร
นางอรนลิน สิงขรณ์
เด็กชายกฤตณัฐ วายุโชติ
พ.อ. ดำเนิน แก้วมา
นางสุดสวาท หนุนภักดี
นางสาวณัฐิรา ปานเอี่ยม
คุณนิธิวดี สมบูรณ์
นายจตุพร รัตนวราหะ
นางอรชุมา ยุทธวงศ์
นางสาววิมลพรรณ ปีตธวัชชัย
พลตรีหญิงคมคาย นุกูลกิจ
นางสาวเกวลี ตันละมัย
นางสาวมาลินี สาคริก
สมาคมสตรีไทยแห่งประเทศไทยฯ
คุณพัทธนันท์ หิรัญบุณยสฤษดิ์
กรมรบพิเศษที่ ๑
โรงเรียนศิริเสนาวิทยา
คุณหญิงโรส บริบาลบุรีภัณฑ์
นางศรีเพ็ญ พหลทรัพย์
มูลนิธิเด็กโสสะแห่งประเทศไทย
ในพระบรมราชินูปถัมภ์
คุณหญิงอุไรวรรณ ศิรินุพงศ์
พลเรือเอกอัศวิน - ศรีทอง หิญชีระนันทน์
สมาคมศิษย์เซนต์โยเซฟ ในพระบรมราชินูปถัมภ์
คณะพยาบาลศาสตร์ มหาวิทยาลัยมหิดล
มูลนิธิช่วยเหลือเด็กกำพร้าของสตรีไทยมุสลิม
แห่งประเทศไทย
มูลนิธิกตเวทินในพระราชูปถัมภ์
นางสาวรัญชา บริบาลบุรีภัณฑ์
สมาคมอนุบาลศึกษาแห่งประเทศไทย
ในพระราชูปถัมภ์
นางไพรินทร์ มณีรัตน์ประเสริฐ
คณะบัณฑิตพัฒนศึกษาศาสตร์ รุ่นที่ ๒๕๒๔
โรงเรียนวัดเขมาภิรตาราม
นางพรทิพย์ พิกุลทอง
นายลำเนียง ดลสอาด
นายกัณฐพล เกิดมณี
นางคนึงนิจ เกิดมณี
นางภิรมย์ เรืองรอง
นางสาวประไพ เหมรา
นางพรพิมล อิสมาแอล
นายสมหวัง อิสมาแอล
นางสาวทิพย์สินี ศรีแก้ว
นางสาวปวีณา ประดับญาติ
นางสาวพนิดา ตึกแสวง
นางกนกการณ์ อมรศักยะ
นายทวีทัพย์ พันธ์สุขเลิศ
นางอุไร สุขแก้ว
นางสาวสุนัน เนตรวงค์
นางสาวปฏิมา พูนทรัพย์
นายศิริศักดิ์ แก่นทรัพย์
นายทวีศักดิ์ ชูเชิด
นางจารุวรรณ แก่นทรัพย์
เด็กชายบดีศร จันทนะชาติ
นางกรองทอง สำราญไชยธรรม
นางเสน่ห์ คีรี
นางพรทิพย์ ทองอยู่
นายศักดา แสงทอง
นายธงชัย โอภาส
นายทองต่อ กล้วยไม้ ณ อยุธยา
นางทิพย์วรรณ โรจนสกุล
นายกิตติเกียรติ นิลดำ
นายมานพ มีสุข
นางสาวเมทินี รำพึงสุข
นางสาววิจิตรตรา อ้นอ่อน
นางสาวพรสวรรค์ น้ำใจเพชร
โรงเรียนเตรียมอุดมศึกษาน้อมเกล้า สมุทรปราการ
โรงเรียนวังไกลกังวล
นายไพฑูรย์ อ้นเจริญ
นางสาวกัลยานี นิลโต
นายวิษณุ ขำวงษ์
นางสาววรรณวิสา เมฆฉาย
นางสาวชอุ่ม อ่วมเจริญ
นางลาวัลย์ พวงเงิน
นายสมคิด พวงเงิน
นางสาวศศิธร มัทนาภรณ์สกุล
นางสาวรัชนี ถิรจิตโต
นางวลัยพรรณ พันธ์อ้น
นางนันทนา สิงห์วัฒนาศิริ
นางลัดดาวัลย์ สุดทอง
นางสาวสุวรรณี ภู่ชัย
นายสุวพร เจิมรังสี
นางเพ็ญศรี รุ่งเรือง
นางสุนีย์ อร่ามวาณิชย์
นางสุมาลี กาแก้ว
นางอำไพ บูรณพันธฤกษ์
คุณประเทืองทิพย์ สุกุมลจันทร์
คุณสุนงนาท สุตะบุตร
นางสาวรัสมี จิวะรัสรรค์
นายสัตวแพทย์จำเรือง พานเพียรศิลป์
นางสุทิน วิรัตินันท์
นางนันทยา เฉลิมศาล
นางศรีประภา ระดมยศ
นางนิตยา ทิวงษ์
นางสาวสุวรรณา แก้วศรีงาม
คณะพยาบาลโรงพยาบาลจุฬาลงกรณ์
สภากาชาดไทย
คุณไพริน ศรีสมสุข
นายถวิล - นางชณาภรณ์ - เด็กหญิงภัทศาฯ
นายสุรินทร์ กาแก้ว
คุณหญิงนงคราญ จันทนยิ่งยง
สายปัญญาสมาคมในพระบรมราชินูปถัมภ์
นางสมบัติ พรหมทา
คุณหญิงกุสุมา พรหมผลิน
คุณลำราญ ศรีไล้
นางวราพร ประสงค์เจริญ
คุณนงนุช กระจ่างโพธิ์
นางกมนพรรธน์ ทิพย์ไกรศรโชติ
นางสาวธัญญ์วีร์ ศิริรัตน์
นางสอาด เสมสุข
คุณอักษราภัค ท้วมเจริญ
นางสาวภัทร์วรัทย์ ศิริรัตน์
นางสายทอง แย้มผกา
นางสาวประภาวัลย์ จิตต์ไพศาล
นางดารณี สุขแสง
นางสาวมะลิวรรณ ศิริรัตน์
นายชลาฎล บุญศรี
นางสาวพรรณี ทองทับ
นางกมลภา พยัคฆนันท์
นายสมชาย ลิขิตวรสิริ
นางสาวเสาวภา อุไรพงษ์
ผศ. อนงค์ นาคสวัสดิ์
นางสาวอรุณศรี เบญจสิริเลิศ
ครอบครัวแสงระวี วาจาวุทธ
นางอรอรา ศรีบัวพันธุ์
คณะกรรมการโครงการพระราชทานความช่วยเหลือฯ
คณะแพทยศาสตร์ศิริราชพยาบาล มหาวิทยาฯ
มหาวิทยาลัยคริสเตียน
สำนักงานปลัดกระทรวงกลาโหม
สมาคมแม่บ้านทหารอากาศ
คณะกรรมการมูลนิธิมหาวชิราลงกรณฯ
พลเอก ทรงกิตติ จักกาบาตร์
สมาคมครูและศิษย์อัมพรไพศาล
สำนักงานพัฒนาเทคโนโลยีอวกาศฯ
คณะข้าราชการกรมราชองครักษ์ฯ
สมาคมแม่บ้านกองบัญชาการกองทัพไทย
สมาคมภริยาข้าราชการสำนักงานปลัดกระทรวงฯ
คณะกรรมการถวายการตรวจและรักษาฯ
ท่านผู้หญิงจงกล กิตติขจร
พลตำรวจโท สันฐาน ชยนนท์
นางจำเนียร สังข์ลาว
หม่อมเจ้าหญิงกรณิกา จิตรพงศ์
ท่านผู้หญิงวิลาวัณย์ วีรานุวัตติ์
หม่อมราชวงศ์หญิงเอมจิตร จิตรพงศ์
หม่อมราชวงศ์หญิงพัฒนฉัตร รพีพัฒน์
คุณหญิงสุภรณ์ วิจิตรานุช
คุณหญิงกรกช มีเพียร
คุณเพ็ญศรี เขียวมีส่วน
นางพนมมาศ ศรีวิหค
นางบัญญัติ สมบัติเปี่ยม
นายอภิชัย จันทรเสน
พลอากาศตรีอาวุธ เงินซูกลิ่น
นายสิริชัยชาญ ฟักจำรูญ และครอบครัว
นางกรรณิการ์ สัจกุล
นางกานดา เอกวานิช
นางอารยา ปรมะปุญญา
นางพรสวรรค์ โรจนสมสิทธิ์
นางกนกพร อรรคราภรณ์
ท่านหญิงออรอำไพ โกมารกุล ณ นคร
หม่อมราชวงศ์หญิงดวงใจ ชุมพล
หม่อมราชวงศ์หญิงนิศารัตน์ เทวกุล
นางศุภลักษ์ โกมารกุล ณ นคร
เจ้าวงศ์สักก์ ณ เชียงใหม่ และครอบครัว
นางสิริกร มณีรินทร์
คณะครู นักเรียน และผู้ปกครองโรงเรียนฯ
นางสาวชฎาภรณ์ เกตุพันธ์
นางกาญจนา โพธิ์ใบกุล
นางบุญเฉิด แตงอ่อน
นางหมุยเซี้ยม แซ่ซิ

นางสมใจ เฝ้าสันเที๊ยะ
นางวรรณพร โยชิโมโต้
นายกฤตนัยต์ เขมาภักษ์
เรือตรีอนุรักษ์ จันทสุวรรณ
แม่ชีกชกร ลีตเวทย์
นางสาวซู่ เซนนี
นางจรีย์ พูลสุข
นางกัลยา เลาหะพิพัฒน์ชัย
เด็กชายตรีสิทธินันทน์ ยงวณิชย์
พันตรีศุภสิทธิ์ สิทธิประการ - ร้อยโทฯ
นายอนันต์ - นางนวรัตน์ คุ้มสาธิต
นายประภาส สุมะนะ - นางลัดดาวัลย์ฯ
นายประมุข ณ ระนอง
ท่านผู้หญิงวิระยา ชวกุล
นางประภาศรี นวกานนท์ และครอบครัว
สมาคมผู้ประกอบการค้าตลาดนัดจตุจักร
นางเฉลิมเกตุ นภาศัพท์ และครอบครัว
นักเรียนเก่าโรงเรียนจิตรลดารุ่นที่ ๑
คุณสมพล ชัยธนะตระกูล
คุณสิริวิมล สิทธิประศาสน์
สมาคมสตรีอาสาสมัครรักษาดินแดน
จังหวัดเชียงราย
คุณหญิงสุมณฑา พรหมบุญ
ร.ท.สุวิทย์ - ทรงสุดา ยอดมณี
นายชวรงค์ ส่งเสริม
TOA-Chugoku Paints Co.,Ltd
บริษัท เชอร์วู้ด เคมีคอล จำกัด (มหาชน)
บริษัท ทีโอเอ-ชินโต (ไทยแลนด์) จำกัด
Takata-Toa Co.,Ltd.
บริษัท ทีโอเอ เพ้นท์ (ประเทศไทย) จำกัด
บริษัท ทีโอเอ-แชนเกียว อินดัสตรีส์ จำกัด
นางสาวสาริณี อาษา
นางประจักษ์ เปียประเสริฐ
นายไตรสรณ์ ธีระตระกูล
นายยุทธนา สิงสัตย์
นางปราณี บัวอุไร
นายนิพนธ์ - นางธัญพร นิกาจิ
นางสุธีรา เหลืองทองคำ
คุณธันย์ชนก กันติวงศ์
คุณงามจิต ประทุมมาศ
แม่ชีฐิติมาพร อุยตระกูล
นางเยาวลักษณ์ ทองดี
นางกุหลาบ พัฒนภิรมย์
นางพิน เทศดี
นางทองเจือ ฤทธิโยธิน
นางชุติมณฑน์ สุดเสถียร
นางพรรณี นคร
นางนิภา พูนศรี
คุณปิยะนาถ ทีคำ
คุณณัฐพล
บริษัท กลาสเทค (ประเทศไทย) จำกัด
สมาคมสถาปนิกสยาม ในพระบรมราชูปถัมภ์
บริษัท เลิศลอยเมทัลธีท จำกัด
บริษัท ปูนซิเมนต์ไทย จำกัด (มหาชน)
บริษัท ทีทีเอฟ อินเตอร์เนชั่นแนล จำกัด
TOSTEM THAI MARKETING CO.,LTD
นางสาวเกตุเมือง เก้าเอี้ยน
คุณสุดใจ ธนไพศาล
นายเจริญ - คุณหญิงวรรณา สิริวัฒนภักดี
สมาคมกองทุนสำรองเลี้ยงชีพ
พลตรีนายแพทย์สุวัฒน์ เลขยานนท์
นางสดใส พันธุมโกมล
นางประเทือง ใจมั่น
นางคำฝัน เชื้อเมืองพาน
นางหงทอง แสนเลิศ
นางสาวศุภางค์ พนธารา
ท่านผู้หญิงประไพ ศิวะโกเศศ
นายวิชัย ลาภพูลธนะอนันต์
นางสุชาดา อรุณวงษ์ ณ อยุธยา
นางหอม วงศ์จรัส
นายสมชาย กังวารจิตต์
โครงการ "สายใยไทยในต่างแดนคืนสู่เหย้า
แด่พ่อหลวงของเรา" สมาพันธรัฐสวิส
นายสุนทร อรุณานนท์ชัย
นางสาวชนัญญา กรณ์สิงห์
สภาสังคมสงเคราะห์แห่งประเทศไทยฯ
มูลนิธิอาสาสมัครรักษาดินแดนสุรสีห์ฯ
สหพันธ์สมาคมสตรีนักธุรกิจและวิชาชีพฯ
มูลนิธิสถานฝึกและอบรมเด็กและเยาวชนฯ
นายสมพงษ์ รุ้งนุรักษ์
นายสมจิตร (โล) ธุระวณิชย์
คุณวสันต์ วานิชย์
นางสาววิภา บัณฑิตการค้า
นายสวัสดิ์ โชติพานิช
พล ต.อ.วสิษฐ เดชกุญชร
มูลนิธิอนุสรณ์หม่อมงามจิตต์ บุรฉัตร
บมจ. อมรินทร์พริ้นติ้งแอนด์พับลิชชิ่ง
มูลนิธิสงเคราะห์เด็กยากจน ซี.ซี.เอฟฯ
มูลนิธิ ร่วมจิตต์น้อมเกล้าฯเพื่อเยาวชน
มูลนิธิเกียรติร่วมมิตรเพื่อการศึกษา
ท่านผู้หญิงออมทรัพย์ สุจริตกุล
ท่านผู้หญิงพึ่งจิตต์ ศุภมิตร
ท่านผู้หญิงวรามาส สุนทรภัค
ท่านผู้หญิงนวลแข อินทรสูต
หม่อมราชวงศ์ผัสพร วะชังเงิน
หม่อมหลวงเสพฤดี เทวกุล
หม่อมหลวงวิไลทิพย์ เทวกุล
คุณหญิงทิพยา ยังพัธนา
คุณหญิงสุพัฒน์ บุญยเกียรติ
คุณหญิงสุรีรัตน์ มากฤทธิ์
คุณหญิงธัญนันท์ สุขมา
คุณหญิงสุนีรัตน์ สร้อยสิริ
คุณหญิงรุ่งรัฐ แสงดิษฐ์
คุณอรนุช สืบพันธ์โพธิ์
นางถนิมนันท์ วรมาลี
นางสถาพร อยู่จำนงค์
นางสาวมาลี ทองเลื่อน
นางสาวณุนุช พงษ์สกุล
นางเบญจรังษี มนะวณิช
นางดารา บุนนาค
นางสาวทิพา สรกุล
นางสาวปิยนุช นิลอุบล
นางสาวครองสุข สุวรรณจิตร์
นางดวงเดือน เรืองสุรีย์
นางสาวกฤชศรัน น้อยอรุณ
นางสาวมณฑาทิพ ชื่นอารมย์
นางสาวนลินี จันทจิตร์
นางสาวสุรนธ์ สุวรรณจิตร์
นางรุจิภัทร หอมเนียน
นางกฤษเนตร สายวงศ์
นางอนัญญา ขุนทอง - หมีขาว
หม่อมราชวงศ์สรวงสุดา สุจักษุวิมล
หม่อมราชวงศ์ปัญจมา เทวกุล
นายอัจจภัทร พหลโยธิน
พล อ.หญิง ดร. ท่านผู้หญิงอภิรดี ยิ่งเจริญ
ท่านผู้หญิงสารภี มิ่งเมือง
คุณอิ่มจิตต์ กุลบุตร
คุณมัณฑนา กุลบุตร
คุณหญิงอุบล ฤกษ์อาษา
คุณนพคุณ อยู่จำนงค์
นางสุจิตต์ ปานะดิษฐ์
นางสมใจ คงมี
หม่อมหลวงนุชนาท สนิทวงศ์
นางสาวยุพิน อิศรางกูร ณ อยุธยา
นางสุภาพรรณ พหลโยธิน
นางรัตนกุล สุขมงคลนัท
นางนิภาพร จักร์พันธ์ ณ อยุธยา
นางชูศรี ดวงเพชร
นางสมใจ อิศรเสนา ณ อยุธยา
นางสาวบุญธรรม งามผล
คุณสิริรัตน์ สารสุวรรณ
หม่อมหลวงเปี่ยมพงษ์ เทวกุล
PUVIN PICHAICHANARONG
ผู้ไม่ประสงค์ออกนาม ๑ ท่าน

พัฒนาเด็กและเยาวชนในถิ่นทุรกันดาร

กองทุนสวัสดิการชุมชนคนไม่ทิ้งกัน ตำบลสวนผึ้ง
นางสาวจิตตา - นางสาวเกศทิพ ฤทธิ์สำเร็จ
นางสาวมณฑา กิริยา
นางจันดี จรรยาศิริ
นางสาวอุบล ทนุพงษ์
นางสาวกาญจนา ทนุพงษ์
นางกล้วยไม้ สิทธิเวช
นางสาวศรีเจริญ ภคนันท์
นางจิตรตานันท์ ทวียศเดชานันท์
นางเอื้อมพร บุญขันธ์
นางทัชชา พิมหะศิริ
นายไพบูลย์ ธิมาศาสตร์
นางละออง สุวรรณชื่น
นางวนิจชา พจนพิสุทธิ์
นายวุฒิไกร สุโภภาค
นางบุญช่วย ธรรมระโต
นางวิวรรณ วรัญญูวัฒนะ
นางสาวสุดา สายรัดเงิน
นางชม้อย สมบูรณ์
นางสาวนิตยา สมบูรณ์
นางสุมาลี เพ็ชรศิริ
นายแพทย์กิตติวัฒน์ วิงประวัติ
นางสาวนพวรรณ สันติพงษ์สกุล
นางองุ่น ชีรนรวนิชย์
นายคงเทศ - นางอรุณี ปรัชญาทวีสุข
นางสายใจ โคกบัว
พ่อสิทธิชัย - แม่บุญมาก ธีรมหานนท์
นางสาวบุบผา จันทร์แสงสุก
นางสาวศิริ สร้อยเงิน
นางทวี อินทร์จันทร์
นายสุพัฒน์ เล้าลิขิตนนท์
นางอรุณี ตาปนานนท์
นางอรพินท์ สุธรรมโน
คุณเอมอร อัศวาธิวัฒนกุล
นายทองห่อ ประจำศรี
นายทศพล อมราวัฒนะ
นางสมบูรณ์ สุพัฒนวานิชกุล
นางสาวกัทลี จูฑะพุทธิ
นางสาวมานัส สงค์ปรีดา
นางมาลี คงวารี
พ.อ. กิตติพงษ์ - นางนงค์นุตร พันใจธรรม
นายนิพนธ์ - นางภาณี จุดสามัคคี
นางประกายสิริ ปรีชามาตย์
นางลั้งเอง แซ่โง้ว
คุณศุภชัย ทรงแสงธรรม
นางอรุณ เสนาคชวงศ์
นางสาวอารียา จันทร์เจริญ
นางสาวสุวิมล วิจารณ์
นางเนาวรัตน์ นพเสถียร
นางสาวนันทนา อิ่มวิทยา
นายวุฒิโชติ เฮงพนมทิพย์ และคณะ
นายธรรมรงค์ บัวประหลาด
นางนิภา สุทธิสุวรรณ
นายสงกรานต์ ศิริพานิช
นายสุวรักษ์ คุณารักษ์
นางสาวฐปนี คุณารักษ์
คุณอานิต้า นิตยะ
คุณจงจิตต์ เจริญสินรุ่งเรือง
คุณภาณุลักษณ์ พลไชยา
บริษัทวิริยา เทรดดิ้ง จำกัด
คุณประสิทธิ์ บุญสินสุข
คุณไกรศรี ตุลารักษ์
องค์กรแพทย์ โรงพยาบาลเซนต์หลุยส์
นายอนุชิต อภิเกษมสันติ์

พฤษภาคม ๒๕๕๓

ทุนการกุศลสมเด็จพระเทพฯ

กรมศิลปากร
กรมสรรพสามิต
มูลนิธิพัฒนาประสิทธิภาพในราชการ (สปร.)
เลขาธิการ ก.พ.
ตำรวจภูธรภาค ๗
สมาคมนักเรียนเก่าสุทธิวรารام
คุณอสมา วิมลรัตน์
พณิชยการสุโขทัย
นางพรณะภา สาตรุจิ
นางกัลยา เพิ่มลาภ
นางวราวรรณ จันทรสมบูรณ์
นายธนากร กัลยาณมิตร
นางพวงรัก ศิริสวัสดิ์
นางสมบูรณ์ บุญยืน
นางสาวส้มเช้า มะคำไก่
นางอวีวรรณ นุชนวล
นางสนิท สบฤกษ์
นางสุนทรี จรรโลงบุตร
นางไรทิวา นฤมล
นางหทัยรัตน์ สุนารักษ์
นายสมศักดิ์ เมธาธัญ
นางภัครวรรณ ปิ่นแก้ว
นางอิสริยาว์ สาธุกุลศานต์
นางเสาวณีย์ วอขวา
นายอดิศักดิ์ อนันตกิจธำรง
บจ.ไทยวุยเจีย อินเตอร์เนชั่นแนล
บริษัท เทียนฝู เท็กซ์ไทล์ จำกัด

นางศรีสวัสดิ์ เสริมผล
นายธงชัย ธำรงวงศ์กวิน
นายบำรุง พาทยกุล
นางรุจิรา แจ่มศรีแก้ว
นายไพศาล คงเสือ
น.พ.สมศักดิ์ ดำรงศิริ
นายสานิต คงเที่ยง
นายสมชาย นนทสวัสดิ์ศรี
นางศิวาพร คงเที่ยง
นางวราพร พาทยกุล
นายสุลักษณ์ คชเสนี
สำนักงานพัฒนาเทคโนโลยีอวกาศและภูมิสารสนเทศ (องค์การมหาชน)
นายไพศาล จิระวัฒนะภัณฑ์ และครอบครัว
คุณหญิงวรวรรณ ชัยอาญา
พลเอก วินัย ภัททิยกุล
บริษัท ไทยออยล์ จำกัด (มหาชน)
สมาคมศิษย์เก่าคณะสถาปัตย์ฯ ลาดกระบัง
นายสุวัฒน์ ไวจรรยา
นายธราธิษ ยังเฟื่องมนต์
KHOMAPASTR
ชุมนุมสหกรณ์ออมทรัพย์แห่งประเทศไทย
นางสุนันท์ อรรถจินดา
นายศราวุธ เชื้อชาวนา
นายถวัลย์ โขมศิริ
นายพรศักดิ์ หงส์สิริสุข
นายธนัย ปรศุพัฒนา
นายเจริญ - คุณหญิงวรรณา สิริวัฒนภักดี
เหล่ากาชาดจังหวัดระนอง
THAIS & FRIENDS
SUPATHRA LINDER-BOONSOONG
นางกุวัลยา-นายแพทย์ฮันส์ รีเดอร์
FAMILY OF THE PRESIDENT OF WAT THAI
คุณนฤมล Rohner
คุณกัลยา Koppel
คุณนก Burkard - ฐิตวรรณ สุดจิตร
คุณรัศมี Golding - ประทุมชาติ และครอบครัว
คุณเยาวเรศ Walchli
คุณบงกชรัตน์ พุทธานุ
คุณอำไพ Zoss-พานิชกุล
ครอบครัวนางสมใจ ลึทเซ่ลซวาบ
คุณมาริษา ธีรพงษ์
คุณพรทิพา แก้วผลึก
คุณบุญนาค Zuber-นิลนวล และครอบครัว
คุณจณิสตา แดรเยอร์ และครอบครัว
คุณอำนวย หรั่งเจริญ
คุณวัชรินทร์ Wittwer-ธีรพงษ์
คุณเบญจรัตน์ Duroni-ธีรพงษ์
นายอินเดร์อีส - นางนงนุช แกสเซอร์
วัดศรีนครินทรวราราม
นางวันดี สุวรรณทัด ไมเยอร์
นางเอื้องงาม SCHLECHT และครอบครัว
มูลนิธิเครือข่ายหมออนามัย
นางงามเพ็ญ กรรณสูต
ชมรมนักศึกษาวิทยาลัยป้องกันราชอาณาจักรฯ
นายสวาสดิ์ - นางประพีร์ ปุ้ยพันธวงศ์
พลโทนายแพทย์อรุณ-นางจินตนา เชาวนาศัย
ชมรมผู้จัดการการไฟฟ้าส่วนภูมิภาค
คุณหญิงศรีศิริ กฤษณจันทร์
คุณเทพนม - ชยะพร เมืองแมน

นายวิชัย ลาภพูลธนะอนันต์
นายขันธ์ชัย เกียรติศรีธนกร
นายกสมาคมแม่บ้านมหาดไทย
ประธานชมรมแม่บ้านกรมป้องกันฯ
ประธานชมรมแม่บ้านการปกครอง
ประธานชมรมแม่บ้านกรมที่ดิน
ประธานชมรมแม่บ้านกรมโยธาธิการและผังเมือง
ประธานชมรมแม่บ้านกรมส่งเสริมการปกครองฯ
ประธานชมรมแม่บ้านกรมการพัฒนาชุมชน
ประธานแม่บ้านมหาดไทยจังหวัดกระบี่
ประธานแม่บ้านมหาดไทยจังหวัดกาญจนบุรี
ประธานแม่บ้านมหาดไทยจังหวัดกาฬสินธุ์
ประธานแม่บ้านมหาดไทยจังหวัดกำแพงเพชร
ประธานแม่บ้านมหาดไทยจังหวัดขอนแก่น
ประธานแม่บ้านมหาดไทยจังหวัดจันทบุรี
ประธานแม่บ้านมหาดไทยจังหวัดฉะเชิงเทรา
ประธานแม่บ้านมหาดไทยจังหวัดชลบุรี
ประธานแม่บ้านมหาดไทยจังหวัดชัยนาท
ประธานแม่บ้านมหาดไทยจังหวัดชัยภูมิ
ประธานแม่บ้านมหาดไทยจังหวัดชุมพร
ประธานแม่บ้านมหาดไทยจังหวัดเชียงราย
ประธานแม่บ้านมหาดไทยจังหวัดเชียงใหม่
ประธานแม่บ้านมหาดไทยจังหวัดตรัง
ประธานแม่บ้านมหาดไทยจังหวัดตราด
ประธานแม่บ้านมหาดไทยจังหวัดตาก
ประธานแม่บ้านมหาดไทยจังหวัดนครนายก
ประธานแม่บ้านมหาดไทยจังหวัดนครปฐม
ประธานแม่บ้านมหาดไทยจังหวัดนครพนม
ประธานแม่บ้านมหาดไทยจังหวัดนครราชสีมา
ประธานแม่บ้านมหาดไทยจังหวัดนครศรีธรรมราช
ประธานแม่บ้านมหาดไทยจังหวัดนครสวรรค์
ประธานแม่บ้านมหาดไทยจังหวัดนนทบุรี
ประธานแม่บ้านมหาดไทยจังหวัดนราธิวาส
ประธานแม่บ้านมหาดไทยจังหวัดน่าน
ประธานแม่บ้านมหาดไทยจังหวัดปทุมธานี
ประธานแม่บ้านมหาดไทยจังหวัดประจวบฯ
ประธานแม่บ้านมหาดไทยจังหวัดปราจีนบุรี
ประธานแม่บ้านมหาดไทยจังหวัดปัตตานี
ประธานแม่บ้านมหาดไทย จ.พระนครศรีอยุธยา
ประธานแม่บ้านมหาดไทยจังหวัดพะเยา
ประธานแม่บ้านมหาดไทยจังหวัดพังงา
ประธานแม่บ้านมหาดไทยจังหวัดพัทลุง
ประธานแม่บ้านมหาดไทยจังหวัดพิจิตร
ประธานแม่บ้านมหาดไทยจังหวัดพิษณุโลก
ประธานแม่บ้านมหาดไทยจังหวัดเพชรบุรี
ประธานแม่บ้านมหาดไทยจังหวัดเพชรบูรณ์
ประธานแม่บ้านมหาดไทยจังหวัดแพร่
ประธานแม่บ้านมหาดไทยจังหวัดภูเก็ต
ประธานแม่บ้านมหาดไทยจังหวัดมหาสารคาม
ประธานแม่บ้านมหาดไทยจังหวัดมุกดาหาร
ประธานแม่บ้านมหาดไทยจังหวัดแม่ฮ่องสอน
ประธานแม่บ้านมหาดไทยจังหวัดยโสธร
ประธานแม่บ้านมหาดไทยจังหวัดยะลา
ประธานแม่บ้านมหาดไทยจังหวัดร้อยเอ็ด
ประธานแม่บ้านมหาดไทยจังหวัดระนอง
ประธานแม่บ้านมหาดไทยจังหวัดระยอง
ประธานแม่บ้านมหาดไทยจังหวัดราชบุรี
ประธานแม่บ้านมหาดไทยจังหวัดลพบุรี
ประธานแม่บ้านมหาดไทยจังหวัดลำปาง
ประธานแม่บ้านมหาดไทยจังหวัดลำพูน

ประธานแม่บ้านมหาดไทยจังหวัดเลย
ประธานแม่บ้านมหาดไทยจังหวัดศรีสะเกษ
ประธานแม่บ้านมหาดไทยจังหวัดสกลนคร
ประธานแม่บ้านมหาดไทยจังหวัดสงขลา
ประธานแม่บ้านมหาดไทยจังหวัดสตูล
ประธานแม่บ้านมหาดไทยจังหวัดสมุทรปราการ
ประธานแม่บ้านมหาดไทยจังหวัดสมุทรสงคราม
ประธานแม่บ้านมหาดไทยจังหวัดสมุทรสาคร
ประธานแม่บ้านมหาดไทยจังหวัดสระแก้ว
ประธานแม่บ้านมหาดไทยจังหวัดสระบุรี
ประธานแม่บ้านมหาดไทยจังหวัดสิงห์บุรี
ประธานแม่บ้านมหาดไทยจังหวัดสุโขทัย
ประธานแม่บ้านมหาดไทยจังหวัดสุพรรณบุรี
ประธานแม่บ้านมหาดไทยจังหวัดสุราษฎร์ธานี
ประธานแม่บ้านมหาดไทยจังหวัดสุรินทร์
ประธานแม่บ้านมหาดไทยจังหวัดหนองคาย
ประธานแม่บ้านมหาดไทยจังหวัดหนองบัวลำภู
ประธานแม่บ้านมหาดไทยจังหวัดอ่างทอง
ประธานแม่บ้านมหาดไทยจังหวัดอำนาจเจริญ
ประธานแม่บ้านมหาดไทยจังหวัดอุดรธานี
ประธานแม่บ้านมหาดไทยจังหวัดอุตรดิตถ์
ประธานแม่บ้านมหาดไทยจังหวัดอุทัยธานี
ประธานแม่บ้านมหาดไทยจังหวัดอุบลราชธานี
นางสิริพร ทวีปวรมงคล
วัดวังตะเคียนทอง จังหวัดกำแพงเพชร
คณะผู้บริหารมหาวิทยาลัยราชภัฏราชนครินทร์
มูลนิธิราชสกุลอาภากร
คุณไทศิกา ไพรสงบ
นางบุญศรี หงษ์หยก
สมาคมเพอรานากัน
นายสุนทร อรุณานนท์ชัย
มหาวิทยาลัยเทคโนโลยีราชมงคลกรุงเทพ
มหาวิทยาลัยเทคโนโลยีราชมงคลธัญบุรี
มหาวิทยาลัยเทคโนโลยีราชมงคลล้านนา
มหาวิทยาลัยเทคโนโลยีราชมงคลอีสาน
มหาวิทยาลัยเทคโนโลยีราชมงคลตะวันออก
มหาวิทยาลัยเทคโนโลยีราชมงคลศรีวิชัย
ประธานชมรมแม่บ้านมหาดไทยจังหวัดบุรีรัมย์
คุณตรัสวิน จิตติเดชารักษ์
เหล่ากาชาดจังหวัดพังงา
ผู้ว่าราชการจังหวัดภูเก็ต
โรงเรียนเฉลิมพระเกียรติสมเด็จพระศรีฯ
มูลนิธิ ฮารนามชิงห์ ฮารบันส์กอร์ฯ
คุณอุษา มนต์เสรีนุสรณ์
โรงแรมพีพี ไอส์แลนด์คาบานา
นายสิทธชัย กิตติธรกุล
นายกิตติ กิตติธรกุล
นางสาวพิชญา จันทโร
นายวีรภัสร์ จันทโร
นายวัตรพล จันทโร
นางสาวธันยพร จันทโร
โรงแรมปรีฑารมย์ พีพี รีสอร์ท
นางวชิราภรณ์ กุลเถกิง
บริษัท โรงไฟฟ้าเกาะพีพี จำกัด
คุณสมศรี ประดิษฐเจริญ
โรงแรมพาราไดส์เพิร์ล บังกะโล
นายชาคริต ทองเกิด
โรงแรมพีพี เนเจอรัล รีสอร์ท
นายบุญจริง ประดิษฐเจริญ
โรงเรียนเดอะ รีเจนท์ สคูล พิทยา

โรงแรมเบย์ วิว
โรงแรมพีพี ไอแลนด์ วิลเลจ
โรงแรมพีพี อันดามัน บีช รีสอร์ท
นายคณากร วงษ์นา
นางสาวสุธาสินี วงษ์นา
นายพันคำ กิตติธรกุล
นายสุชาติ กิตติธรกุล
นางชิลา กิตติธรกุล
นายสมหมาย จันทร์ทิน
นายก่อหนี กองข้าวเรียบ
นายสุขเกษม กองข้าวเรียบ
นางสาวภัทรวดี แซ่ซึ้ง
นายนิวัฒน์ บุญสพ
นางสาวพรสุดา พุ่มวารี
โรงแรมพีพี รีเล็ก รีสอร์ท
โรงแรมฮอลิเดย์ อิน รีสอร์ท เกาะพีพี
นายสมบัติ ทองเกิด
นายเดชอนันต์ ทองเกิด
นายกุศล ทองเกิด
นายวัน เม่งเอียด
นางจัตนา ภูมิสุทธาผล
เจ เจ บังกะโล
นายเศรษฐพงษ์ บุญสพ
โรงแรมไวกิ้ง รีสอร์ท
นายปรีชา กองข้าวเรียบ
นายประเสริฐ ทำนากล้า
นายสุวรรณ ชำนินา
ผู้ไม่ประสงค์ออกนาม ๑ ท่าน

พัฒนาเด็กและเยาวชนในถิ่นทุรกันดาร

นางพูนศรี ทองไข่มุกต์
นายเจริญ ปิยะถาวรศิลป์
รศ. ประไพสิริ สิริกาญจน
บริษัท วิริยา เทรดดิ้ง จำกัด
นางบังอร เอื้อวิทยา
นายทนงศักดิ์ - นางอำพูน เจริญยิ่ง
นายประจักษ์ รักกสิกรณ์
นายวุฒิโชติ เฮงพนมทิพย์ และคณะ
นางสาวจินดารัตน์ จินดารัตนวรกุล
นางนิภา สุทธิสุวรรณ

มิถุนายน ๒๕๕๓

ทุนการกุศลสมเด็จพระเทพฯ

นางหอม วงศ์จรัส
บริษัท ทีพีเอ็น เฟล็กซ์แพค จำกัด
บริษัท ทีพีเอ็น ฟู้ดแพค จำกัด
บริษัท ทั้งฮั่วซิน จำกัด
บจ. ทั้งฮั่วซิน พริ้นติ้ง เน็ทเวอร์ค
คุณอนันต์ชาติ ทังเกษมวัฒนา
คุณพรอนันต์ ทังเกษมวัฒนา
คุณพีระพงษ์ ทังเกษมวัฒนา
คุณพรพิไล ทังเกษมวัฒนา
ร.ต. เจริญชัย พรหมประสิทธิ์
มหาวิทยาลัยเทคโนโลยีราชมงคลพระนคร
นางณิพา ปณิธานวัฒนา
สถาบันเทคโนโลยีนานาชาติสิรินธร
กลุ่มเกษตรกรเลี้ยงโคนมจันเขลม
นางปราณีต บัวเกิด
นายจำปี แข็งขัน
นางประภารัตน์ วรคุตตานนท์

นางเจียม ธรรมคำภีร์
นางบังอร ปาทงจอม
นางวิไลวรรณ สลับศรี
สหกรณ์โคนมสอยดาว จำกัด
นายชัชวาล ภู่ทอง
นางบุญมาก สุทธิพร
คุณชัย จักษุธรรม
นางสมใจ จักษุธรรม
เด็กหญิงบัวเพ็ชร โพธินภไตรย
เด็กชายจักรเพ็ชร โพธินภไตรย
ท่านแม่ชีอริยะพุทธณ โพธินภไตรย
มูลนิธินายห้างโรงปูนผู้หนึ่ง
นางประภา อมาตยกุล
มูลนิธิกรมเชื้อเพลิงธรรมชาติฯ
นายสุวัจน์-พลโทหญิงพูนภิรมย์ ลิปตพัลลภ
คุณพ่อสินชัย-คุณแม่พรพรรณ เผ่าเหลืองทอง
มูลนิธิร่วมจิตต์น้อมเกล้าฯ เพื่อเยาวชน
มหาวิทยาลัยเทคโนโลยีราชมงคลสุวรรณภูมิ
บริษัท เบญจจินดา โฮลดิ้ง จำกัด
กองทุน ดร.ประศาสน์-เฉิดโฉม จันทราทิพย์
นางสายพิณ พหลโยธิน
DATIN KANLAYA LOHRATTANASANEI
นายพิศณุกรณ์ ศรีศากยวรางกูร
ครัวดอกไม้ขาว
พระพุทธิญาณมุนี
นายชัยวัฒน์ ศิระยะราช
นางวันทนีย์ เจริญภักดี
นายโอภาส เพชรมุนี
นางศรีสวรรค์ วิไล
นายเอนก ณัฐโฆษิต

นางพนิดา ตั้งกิจจารักษ์
นายกิตติศักดิ์ น่วมฉ่ำ
นายหวังหยงเปิ่น
นางสมพิศ ปัญญาบุญ
คณะครูโรงเรียนชุมชนบ้านแม่ข้าวต้มหลวง
นางกรรณิกา ดวงสนิท
นางสุรีย์ กิติรัตน์
นางเพ็ญศรี อินแปง
มหาวิทยาลัยเทคโนโลยีราชมงคลรัตนโกสินทร์
นางละมูล ลือสุขประเสริฐ
องค์กรฟิวเจอร์ กรุ๊ป
เหล่ากาชาดจังหวัดลำพูน
นางวิยะดา ลาภบุญทรัพย์
การไฟฟ้าส่วนภูมิภาค
สหภาพแรงงานรัฐวิสาหกิจการไฟฟ้าฯ
โรงเรียนโชคชัย
คุณสันติ วยากรณ์วิจิตร
นายธนัย ปรศุพัฒนา
ครอบครัววงศ์เอก
โรงเรียนวัดมกุฏกษัตริยาราม (ประถม)
นายกำแพง จันทกุล
นางปิ่น สินสอน
รศ.ไพพรรณ อินทนิล
นางต้นหยง ประทับสิงห์
นางสาวศุภธิดา อวิคุณประเสริฐ
นางสาวสายใจ อวิคุณประเสริฐ
นายโอเชียร-นางลัดดาวัลย์ อวิคุณประเสริฐ
นางจีระพร พรหมโลก
ครอบครัว ศรีรัตน์
นายเด่นโชค อวิคุณประเสริฐ

นางสาวปนัสดา อวิคุณประเสริฐ
นายพบรัตน์ อวิคุณประเสริฐ
นางสาวสุมาลี เสงี่ยม
คณะวิทยาการจัดการ ม.ราชภัฏธนบุรี
มหาวิทยาลัยหัวเฉียวเฉลิมพระเกียรติ
นางทัศนีย์ อุทัย
คุณหญิงสุมณฑา พรหมบุญ
นายสมศักดิ์ หาญชูวงศ์
มหาวิทยาลัยรังสิต
นายปิติ สิทธิอำนวย
ดร. วิชัย ตันศิริ - รศ. พยงค์ ตันศิริ
ดร.นิ่มนวล วิเศษสรรพ์
รองศาสตราจารย์วิสูตร จิระดำเกิง
วิทยาลัยแพทยศาสตร์
คณะการแพทย์แผนตะวันออก
คุณวรุณรัตน์ สุกาญจนา
กลุ่มวิทยาลัยแพทยศาสตร์และวิทยาศาสตร์ฯ
คุณชินภัศร์ กันตะบุตร
คุณเพิ่มศักดิ์ สุวรรณฑัต
คุณสิรดา ศ.ไวทยาวัจนัย
คณะพยาบาลศาสตร์
ดร. สมเกียรติ อริยปรัชญา
รศ.ดร. ชาติชาย ตระกูลรังสิ
ดร. อนุสรณ์ ธรรมใจ
HARALD LINK
นายวิชัย ลาภพูลธนะอนันต์
มูลนิธิอัศวานนท์
นางดวน ตั้นเล่ง
นายไพโรจน์ - นางพิมลดา เงินพิสุทธิ์ศิลป์
บริษัท กลุ่มปาล์มธรรมชาติ จำกัด

พระโพธิ์ชัย ฐานทินโน
ผู้ไม่ประสงค์ออกนาม ๓ ท่าน

พัฒนาเด็กและเยาวชนในถิ่นทุรกันดาร

ชมรมรวมใจไทย Gottingen
คุณยรรยง วงศ์ภัทรไพบูลย์
คุณวรรณสิริ ศิริถาวรวงศ์
คุณสงกรานต์ ศิริพานิช
คุณสมชาย - คุณเพ็ญศรี วินศิริ
คุณอนุชิตา สันเพชร
คุณอนุรัตน์ วาณิชภัทรกุล
คุณเอกพิศิษฐ์ อมรวรพงศ์
นางกล้วยไม้ สิทธิเวช
นางจันดี จรรยาศิริ
นางทัชชา พิมหะศิริ
นางละออง สุวรรณชื่น
นางวิภาดา ชินกีรติการ
นางสาวกาญจนา ทนุพงษ์
นางสาวจิตตา - นางสาวเกศทิพ ฤทธิ์สำเร็จ
นางสาวนิรามัย ใช้เทียมวงค์
นางสาวมณฑา กิริยา
นางสาวศรีเจริญ ภคนันท์
นางสาวอารียา จันทร์เจริญ
นางสาวอุบล ทนุพงษ์
นางเอื้อมพร บุญขันธ์
นายประดิษฐ์ รอดลอยทุกข์
นายไพบูลย์ ธิมาศาสตร์
บริษัท พงษ์วรินการพิมพ์ จำกัด
ผู้ไม่ประสงค์ออกนาม ๑ ท่าน

ผู้ทูลเกล้าฯ ถวายเงิน สามารถตรวจสอบรายนามย้อนหลังได้ที่

http://www.sirindhorn.net

สัญลักษณ์กองราชเลขานุการในพระองค์ สมเด็จพระเทพรัตนราชสุดา ฯ สยามบรมราชกุมารี

ออกแบบโดย นายญาณี ตราโมท

ตราสัญลักษณ์นี้ ประกอบด้วย จุลมงกุฎ และอักษรพระนามาภิไธยย่อ "สธ"
ของสมเด็จพระเทพรัตนราชสุดา ฯ สยามบรมราชกุมารี เป็นองค์ประกอบอยู่ด้านบน ส่วนองค์ประกอบด้านล่าง เป็นสัญลักษณ์แทน
องค์กรกองราชเลขานุการฯ โดยสื่อความหมายในรูปสมุดและหนังสือ ซึ่งเป็นเครื่องมือในการศึกษา ค้นคิด และบันทึกการค้นคว้า
อันเป็นประโยชน์ในงานและผู้จะใช้งานต่อไป หนังสือนี้เกิดจากการเข้าเล่มอย่างเป็นระเบียบด้วยแผ่นกระดาษจำนวน ๔ แผ่นพับ
มีความหมายแทน อิทธิบาท ๔ คือ ฉันทะ วิริยะ จิตตะ วิมังสา
หรือ ความรัก ความเพียร ความตั้งใจ และความรอบคอบ อันเป็นหัวใจของการทำงาน

ตัวอักษร ก.ส.ธ. เป็นตัวอักษรย่อของ
"กองราชเลขานุการในพระองค์สมเด็จพระเทพรัตนราชสุดา ฯ สยามบรมราชกุมารี"
ซึ่งเป็นหน่วยงานที่รับสนองใต้เบื้องยุคลบาท